TENDO FALHADO O GOLPE QUE DESFERIU CONTRA O GOVERNO DO INTREPIDO PRESIDENTE JOÃO PESSOA, ARMANDO O BRAÇO MERCENARIO DE CANGACEIROS DESALMADOS, O SR. WASHINGTON LUIS VOLTA A PENSAR NA INTERVENÇÃO FEDERAL NA PARAHYBA. DESTA FEITA — DIZEM — S. EX. ESTA' MESMO DISPOSTO A INTERVIR. NÓS, ENTRETANTO, CONTINUAMOS A DUVIDAR QUE TAL SUCCEDA. E ISTO PORQUE NÃO ACREDITAMOS QUE O PRESIDENTE DA REPUBLICA SE AFOITE A MEDIR FORÇAS COM O VALOROSO POVO PARAHYBANO, QUE, MAIS UMA VEZ, SABERIA DAR MOSTRA DE SUA BRAVURA!

Diario Carioca

Director: J. E. DE MACEDO SOARES

Anno III — Numero 630 | Rio de Janeiro, Quarta-feira, 9 de Julho de 1930 | Numero avulso 100 réis

BIBLIOTHECA NACIONAL RIO DE JANEIRO 4ª SECÇÃO

O bombardeio de Princeza

Chegam noticias da Parahyba de que a cangaceiro Zé Pereira, na imminencia de ver bombardeado pelos aviões do governo o seu "Estado livre de Princeza", recem-saido dos coeiros, deitou falação aos seus "exercitos", protestando, ao mesmo tempo, em telegramma dirigido aos orgãos do cangaço, contra o "innominavel attentado" que o sr. João Pessôa está disposto a praticar, desrespeitando a autonomia da "coisa" que elle andou a inventar, de accordo com o cidadão de Macahé.

Entre outras exhortações sentimentaes dirigidas á piedade do governo parahybano para que este poupe as "legiões" pereiristas, lembra, no auge do terror que lhe invade o conturbado espirito, sacudindo-lhe heraclianamente a enfibratura nervosa, haver em Princeza elevado numero de familias que, numa commovedora e "espontanea" solidariedade com o Zé, não querem dali se retirar.

Entende o "presidente" do "Estado livre", que, não querendo senhoras e crianças abandonar o reducto dos cangaceiros, não deve o sr. João Pessôa insistir em desalojal-o dali. E, desde já, vae annunciando que se, máo grado o seu appello, o governo legal da Parahyba insistir em bombardeal-o por via aerea, praticará uma pavorosa deshumanidade.

Vamos argumentar um bocadinho contra o "ponto de vista" do general do cangaço. O sr. Zé Pereira, dando cumprimento a instrucções "superiores", allicia facinoras, arma-se e dirige furtos [illegible] que ao governo legal de sua terra, afim de, caso lhe seja impossivel vencel-o, provocar, no minimo, a intervenção federal no Estado.

Iniciada a acção bellica, o novo general vê-se obrigado a não sair das trincheiras que mandou cavar pelos seus homens, em presença da tenaz e invencivel resistencia que lhe oppõem as forças legaes parahybanas.

Zé Pereira não desanima e, soccorrido permanentemente pelos seus "criadores", já agora apenas resiste ao ataque dos soldados legalistas.

Escasseiam-lhe, porém, os viveres e vae lhe faltando o dinheiro para o proseguimento das operações de guerra. Zé Pereira manda assaltar a propriedade de seus desaffectos politicos e cria impostos extorsivos para "arranjar" os meios com os quaes espera chegar á victoria. Esgotados inutilmente esses recursos, sem que possivel lhe seja avançar um só passo a rumo da realização dos planos cuja execução ficára a seu cargo, o "general" lança manifesto, proclamando a "independencia" da pequenina zona que occupa, explorando o seu povo. Feita a independencia do seu "Estado", o homem desafia céos e terras, acabando por pedir a intervenção... no Estado vizinho.

Forças do Exercito são, a pedido do general-presidente de Princeza, remettidas para a zona conflagrada, afim de, ali chegadas, fazerem o trabalhinho anteriormente commettido á sua capacidade estrategica.

Os briosos soldados chegam á Parahyba vivando o seu benemerito presidente e... esquecem o Pereira.

As tropas legaes parahybanas completam o cerco do reducto do cangaço e offerecem garantias para os que quizerem depôr suas armas.

Dão-se algumas deserções, atalhadas, logo, pela vigilancia pereirista.

O general cangaceiro continúa a realizar tropelias e a cobrar onerosos "impostos" á gente que ficára insulada em seu reducto. Vôa, alfim, sobre o theatro da luta um avião, que é recebido com centenas de disparos de fuzil, pelos exercitos" de Princeza.

A nave aerea leva, porém, apenas boletins em que se aconselha aos mashorqueiros a depôr armas, e assegura-lhes completas garantias.

Continuando as hostilidades, por parte dos sitiados, aperta-se mais o cerco e leva-se ao conhecimento do chefe cangacista que os aviões vão bombardear as suas trincheiras.

E que responde o general? Que ha, lá, mulheres e crianças. Mas, para que isto? Para que tanta ronqueira, quando, afinal, os homens vêem-se obrigados a procurar o abrigo de femininas saias?...

Quem praticará uma deshumanidade? O governo parahybano que, após longo periodo de espera, declara que está decidido a acabar com aquillo e que, para tanto, devem as mulheres e crianças retirar-se da localidade, ou as "legiões" cangacistas, obrigando mulheres e crianças a permanecerem junto a ellas, como medida de segurança?

Zé Pereira acha deshumano o bombardeio de um reducto de facinoras, sob a allegação de que ha, ali, mulheres? Pois o recurso é facilimo: conduza-as para fóra e, depois, venha receber a encommenda...

Salvo o caso de convir ao "presidente do Estado livre" uma rendiçãozinho em regra. Se assim fôr, perca o constrangimento e dê as caras, seu Zé. E faça-o já e já, emquanto é tempo. Talvez amanhã venha a ser tarde.

O governo federal quer intervir na Parahyba

O REGRESSO PRECIPITADO DO SR. ESTACIO COIMBRA — NOVOS BATALHÕES DO EXERCITO EM VIAGEM PARA A PARAHYBA — O GOVERNO PARAHYBANO ESTA' PREPARADO PARA ENFRENTAR A LUTA COM O PRESIDENTE DA REPUBLICA

Washington Luis

O regresso inesperado do sr. Estacio Coimbra trouxe apprensões. O governador pernambucano, que geralmente passa nesta capital e em Petropolis varios mezes, não quiz passear a sua importante figura por mais tempo nesta cidade e zarpou rapido para Recife, afim de assumir o governo e preparar as coisas para auxiliar o governo federal na sua triste aventura de intervir na Parahyba.

O sr. Estacio Coimbra, ao que parece não conhece bem o presidente João Pessôa.

Podemos desde já assegurar que o eminente cidadão que ora se encontra á frente dos destinos da valorosa Parahyba não tem medo de caretas nem fugirá de palacio dentro de uma falúa de abacaxis, como aconteceu com certo governador pernambucano em 1911, quando o illustre general Dantas Barreto quiz ser governador da sua terra.

Póde o sr. Estacio enviar as armas e as munições que quizer, póde auxiliar como bem entender os cangaceiros que o valoroso povo parahybano saberá cumprir o seu dever.

Deante dos telegrammas que hoje publicamos verifica-se que o presidente da Republica ainda não perdeu as esperanças de depôr o presidente João Pessôa. Falhando o golpe dos cangaceiros, golpe que João Pessôa resistiu pela maneira mais heroica, volta o governo federal a pensar na intervenção, afim de completar a obra iniciada no Congresso com os reconhecimentos dos Gaudencios, Suassunas, Anjos, Soares "et caterva".

A Parahyba poderá ser esmagada pela força mas fiquem todos certos de que o povo valoroso daquelle rincão nordestino, tendo á frente o seu illustre presidente, saberá cumprir o seu dever.

MUNIÇÕES PARA AS FORÇAS FEDERAES

RECIFE, 8 (DTM) — Continuam seguindo para a Parahyba, enviadas pela região militar neste Estado, munições e armas, destinadas as tropas federaes aquartelladas naquelle Estado.

Hontem, foi embarcado, por estrada de ferro, mais uma grande quantidade de munição para o 28° batalhão de caçadores, que se acha na capital daquelle Estado.

O 23° DE CAÇADORES VAE PARA A PARAHYBA

RECIFE, 8 (DTM) — Foi mandado apromptar, afim de seguir, a todo instante, para a Parahyba, o 23° batalhão de caçadores, aquartellado em nossa cidade.

Affirma-se que é esperada, a todo instante, da Capital da Republica, a ordem de marcha para essa unidade.

OS CANGACEIROS E A INTERVENÇÃO FEDERAL

RECIFE, 8 (DTM) — Os partidarios do deputado José Pereira nesta capital affirmam que o projecto da intervenção federal, na Parahyba, ja se encontra redigido e em mãos do sr. presidente da Republica.

Accrescentam os mesmos informantes que a bancada parahybana, ainda esta semana, o mais tardar, segunda-feira proxima, o apresentará á Camara, tendo o mesmo rapido andamento.

ABANDONANDO AS HOSTES DO CANGAÇO

RECIFE, 8 (DTM) — Communicam da cidade de Conceição que têm passado por ali, nos dois ultimos dias, innumeros homens que abandonaram as hostes do deputado José Pereira, e que se dirigem, destroçados, ao Ceará, desejosos de encontrarem, naquelle Estado, collocação.

O aspecto dos fugitivos é desolador, apresentando-se, em sua quasi totalidade, esfarrapados e famintos, como por occasião das seccas que assolam o nordeste, semeando, por toda a parte, a fome e a morte.

O GOVERNO PARAHYBANO ESTA' PREPARADO PARA ENFRENTAR A INTERVENÇÃO FEDERAL

PARAHYBA, 8 (DTM) — Os amigos do presidente João Pessôa declaram que este se encontra cada vez mais confiante da victoria da sua causa, e que está preparado para receber qualquer intervenção por parte do poder central contra o governo do Estado.

O sr. João Pessôa, segundo é vóz corrente, não transigirá em favor do desprestigio da autoridade que representa, dizendo que saberá morrer no seu logar, á frente do povo parahybano, que defende a sua autonomia.

João Pessôa

Estacio Coimbra

O AVIÃO "GAROTO" VOOU SOBRE PRINCEZA

RECIFE, 8 (DTM) — Communicam de Princeza que o avião "Garoto", pilotado pelo aviador Roland, fez um segundo vôo sobre aquella cidade, deixando cair grande quantidade de impressos, em que o governo da Parahyba convida os sertanejos a voltarem, sem receio, a seus lares.

Grupos de atiradores, das forças do deputado José Pereira, atiraram sobre o apparelho, que se manteve á altura.

ZE' PEREIRA PROTESTA!...

PARAHYBA, 8 (DTM) — O deputado José Pereira tem telegraphado a diversas personalidades desta capital, entre as quaes o presidente do Estado e o arcebispo da Parahyba, protestando, em termos rispidos, contra o projectado bombardeio aereo de Princeza.

DESERÇÕES NAS FILEIRAS DE ZE' PEREIRA

RECIFE, 8 (DTM) — Confirmam-se as noticias chegadas da zona occupada pelas forças do deputado José Pereira, sobre a deserção de suas fileiras de innumeros elementos, apavorados com o projectado bombardeio aereo da cidade.

Muitos soldados de José Pereira estão chegando á fronteira de Pernambuco, não escondendo o seu pavor.

A ALMA HEROICA E GENEROSA DO NORDESTE

A Parahyba, heroica e sublime, brava e gloriosa, grande e admiravel no seu acrysolado amor pela Republica, no seu imperecivel devotamento á Democracia, no seu racionado culto ao Direito e na sua exaltada idolatria pela Liberdade, sangra a esta hora, abrindo generosamente suas veias em holocausto á Dignidade Nacional, rudemente golpeada pela bruteza de um Cesar grotesco e truculento, covarde e máo.

Soldados parahypanos, representantes maximos da indomavel coragem brasileira, vencendo as intemperies, resistindo aos maiores sacrificios, sobrepondo-se ás proprias contingencias physicas, lutam, de sol a sol, em defesa da honra nordestina e da integridade da Patria.

Dia a dia, hora a hora, minuto a minuto, a todo instante empenhados em rudes combates, contra os inimigos da Parahyba, contra aquelles que, de armas na mão, talam os seus campos e roubam ao erario publico as economias ali accumuladas pela probidade de um governo honrado e progressista. Defendendo a Lei, o Poder Constituido, e os direitos communs que a vaidade doentia de um despota, alliada á ambição desmedida de um regulete analphabeto, tenta extorquir ao povo, o soldado parahybano luta e faz-se matar, esquecido de si e da familia, sublime de renuncia, gigante pela abnegação.

Parahybanos domiciliados no Rio de Janeiro! Generoso povo carioca! Brasileiros de todos os pontos do paiz! Patriotas! Liberaes! Concorrei com o vosso auxilio pecuniario destinado a soccorrer o soldado parahybano e á sua Familia. Cumpri o vosso dever.

O SEGREDO DE MERMOZ

O BRAVO PILOTO FRANCEZ ALÇOU VÔO PARA A COSTA AFRICANA

NATAL, 8 (DTM). — O aviador francez Jean Mermoz, que se fizera transportar, no "Late 28", para a Lagôa Bomfim, alçou vôo, hoje, ás 16 horas, com destino á costa africana. Caso encontre máo tempo, fóra da costa brasileira, Mermoz regressará á esta capital.

DEPOIS DA VICTORIA DA REVOLUÇÃO

A ARGENTINA NAO QUER PERTURBAR A PAZ BOLIVIANA

BUENOS AIRES, 8 (A. A.) — O Ministerio das Relações Exteriores, em nota publicada pela imprensa, fala sobre as instrucções dadas ao ministro da Argentina, na Bolivia sr. Carrillo, a respeito da revolução verificada neste paiz.

Das instrucções se constata que a Argentina deu ordens severas, no sentido de impedir que em seu territorio se pudessem organizar pequenos grupos armados para perturbar a ordem naquelle paiz amigo.

EM DEFESA DAS "VICTIMAS DO FASCISMO"

UM NOBRE GESTO DO ESCRIPTOR MARIO MARIANI

S. PAULO, 8 (DTM) — Numeroso grupo de amigos e companheiros do escriptor Mario Mariani, que acaba de ser expulso do territorio nacional, haviam projectado offerecer-lhe um grande banquete, que se realizaria por estes dias.

Hoje, aquelle escriptor enviou ao "Estado de S. Paulo" uma carta agradecendo a homenagem projectada e pedindo aos amigos e compatriotas que desistissem da mesma, destinando as importancias recebidas ao fundo de defesa das "victimas do fascismo".

UM AUXILIAR INSUBSTITUIVEL

Dr. Oswaldo Aranha

PORTO ALEGRE, 8 (DTM) — Affirma-se nos centros politicos desta capital, que o presidente Getulio Vargas decidiu não dar substituto ao sr. Oswaldo Aranha, na secretaria do Interior.

Accrescenta-se que o sr. Getulio Vargas aguardará as melhoras daquelle seu ex-auxiliar, afim de nomeal-o, de novo, para a mesma secretaria.

O viajante desconhecido

O SR. JULIO PRESTES ELEITO TAMBEM PRESIDENTE DO MEXICO!...

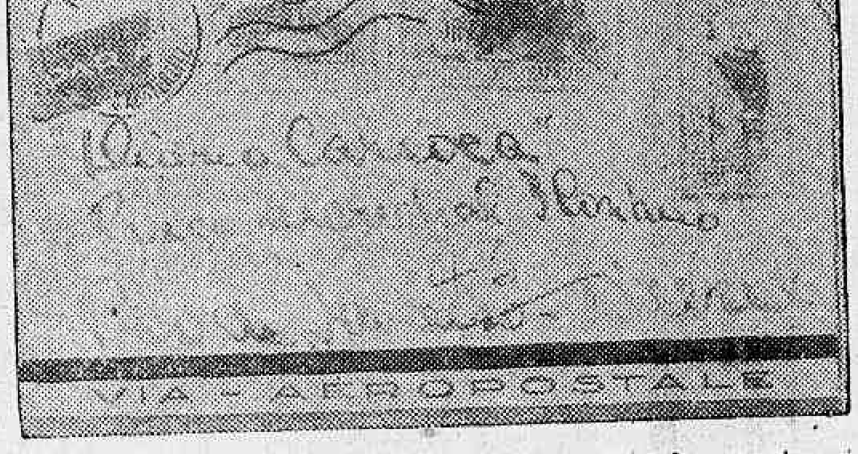

Reproducção do enveloppe que nos trouxe o precioso recorte

Quando o sr. Julio Prestes entendeu passear o seu originalissimo apendice nasal pelos aristocraticos boulevards da Cidade Luz, certo, não imaginou a enorme sensação que tal acontecimento estava destinado a causar no seio da agitada urbs.

Segundo as informações que o sr. Souza Dantas mandou trombetear pelas agencias governistas, o "delphim" está realizando, com grande successo, a sua tournée... artistica.

O "gamin" das ruas parisienses não se tem em si da satisfação que lhe causa o espectaculo do homem-phenomeno, vindo do Brasil, da mesmissima terra dos papagaios, dos macacos e das bananas, para divertir a petizada.

Bem não se divisa o carro de luxo que a gentileza dos nossos amigos gallos poz á disposição do homem que preside ou presidirá, ao mesmo tempo, os destinos do Brasil "e do Mexico", ouve-se, logo, por todos os cantos o brado garoto: — "vive le nez rouge"!

E o patriotismo da gente todo se derrete deante das explosões de tanta sympathia e respeito.

O francez é assim mesmo, não ha duvida, — sempre gentil, amavel, gracioso.

Mas, deante da suggestiva figura do homem-phenomeno, sobem de ponto todas as melhores e mais requintadas amabilidades parisienses que se transformam e caracterizam no mais largo e expressivo sorriso que imaginar se possa. Sorriso que é riso, risada, gargalhada, emfim, a musica ribombante das guelas escancaradas de prazer, tangidas pelo goso intimo da surpresa hilariante.

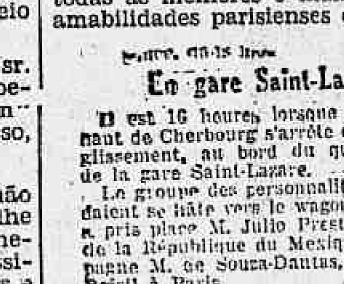

En gare Saint-Lazare

Il est 16 heures lorsque le train venant de Cherbourg s'arrête dans un long glissement, au bord du quai d'arrivée de la gare Saint-Lazare.

Le groupe des personnalités qui attendaient se hâte vers le wagon dans lequel a pris place M. Julio Prestes, président de la République du Mexique, qu'accompagne M. de Souza-Dantas, ministre du Brésil à Paris.

"Fac-simile" da noticia do jornal francez sobre a chegada a Paris do sr. Julio Prestes, presidente do... Mexico

E o homem-phenomeno passa solenne, cabeça ao ar, "rempli de sois même", rubro apendice em riste, qual prôa de vetusta e authentica galera romana.

Passa, e vae pôr uma corôa de larga fita auriverde no monumento do "poilu" desconhecido. Pronuncia um discurso. Pronuncia dois discursos, tres, quatro, meia duzia. Vae a um banquete.

Volta dum passeio a Fontainebleau. Sóbe a Montmartre e á Torre Eiffel, desce rumo ao Bois, gira, gira e depois torna a subir e a descer em meio á insatisfeita curiosidade parisiense. E uma unica impressão sobre de tanto passeio, tanto discurso, tanta corôa, tanta visita: — o rubro apendice nasal do Bico-de-Lacre, "le nez rouge".

O sr. Souza antas desapparece ao lado do phenomeno.

Os jornaes não se cansam de martellar sobre o homem. Promovem-no até. Melhoram-no de categoria.

S. ex. já não é o eleito do Brasil somente. Passou, agora, tambem a sel-o do... Mexico.

Não parará de certo ahi a série de promoções". Irá mais longe. Amanhã, teremos já o benemerito e preclaro "nariz" guindado á condição de imperador de Loanda, Shá da Persia, presidente da Moscowia, além de vice-rei, honorario, do "estado livre de Princeza".

Com effeito, ha gente, neste mundo, que nasceu mesmo para o successo.

Nem que seja o do simples ridiculo...

Damos, a seguir, a interessante noticia abaixo, publicada por um dos orgãos da imprensa parisiense, e que acaba de chegar-nos por via aerea:

NA GARE SAINT-LAZARE

São 16 horas, quando o trem vindo de Cherburgo pára, num longo deslise, no bordo da plataforma da gare Saint-Lazare.

O grupo dos personagens que esperavam apressa-se em direcção ao carro no qual tinha tomado logar o sr. Julio Prestes, presidente da Republica do Mexico, que vem acompanhado pelo sr. dr. Souza Dantas, ministro do Brasil em Paris.

Qual é o melhor Escoteiro do Brasil?

DIARIO CARIOCA

NOME ....

DO GRUPO ....

ESTADO ....

ASSIG. do VOTANTE ....

....

NO SENADO

ATE' QUANDO?

Mais um dia perdido no Senado. Não houve numero! A sessão foi rapida. Não houve oradores no expediente.

Na ordem do dia, ficou encerrada a discussão do projecto do Senado, que manda nomear ajudante do commandante e carcereiro do presidio militar da ilha das Cobras, por accesso, com os direitos e vantagens dos segundos tenentes, dentre os primeiros e segundos sargentos da companhia de presidio militar do regimento de Fuzileiros Navaes.

O REGRESSO DO SR. JULIO PRESTES

JA' COMEÇARAM OS PREPARATIVOS PARA A RECEPÇÃO DO "TRABALHADOR"

O sr. Julio Prestes, que, a esta bôa hora, goza os sumptuosos theatros e os boulevards da metropole franceza, annuncia, ou alguem por elle, o seu proximo regresso ao paiz que, no dizer de s. ex., "marchará para a frente", durante os seus "quatro annos de presidencia".

Para organizar os festejos da recepção do "eminente estadista", varias providencias estão sendo tomadas, no sentido de que nada venha a faltar ao brilhantismo da dita.

Uma commissão composta dos srs. Carlos Bittencourt, Abelardo de Mello, Mario Cabral, João Camargo e Lima Guimarães, esteve reunida, hontem, na residencia do primeiro citado, afim de tomar as medidas preliminares nesse sentido.

DECADA DO SOLDADO PARAHYBANO

O Centro Parahybano fez recolher, hontem, as "pipas" que estavam no "Jornal do Commercio", na "Esquerda" e no "Diario da Noite". Abertas em presença dos representantes desses jornaes e da commissão do Centro, composta dos drs. Arthur Victor, Antonio Santiago e do sr. Firmino Augusto Magalhães, foram encontradas as seguintes quantias: "Jornal do Commercio": 434$700; "Diario da Noite": 475$700; "Esquerda": 366$000, perfazendo um total de 1:276$400, além de quatro pentes de balas fuzil, um lenço de séda e um annel, importancia e objectos que serão enviados ao exmo. sr. dr. João Pessôa, para ser convenientemente distribuidos.

O Centro Parahybano, por nosso intermedio agradece penhorado ao povo carioca tão valioso concurso que por seu intermedio foi dispensado aos heroicos soldados que defendem a legalidade parahybana. Nos livros que acompanharam as "pipas", foram deixadas mais de duas mil assignaturas de protestos de solidariedade ao benemerito governo do Estado nordestino, contando-se, dentre ellas, nomes de pessoas de altas responsabilidades.

PEQUENAS NOTICIAS DO EXTERIOR

Chegou ao Quai d'Orsay o texto da resposta do governo italiano ao memorandum do sr. Briand sobre a organização da União Federal Européa.

* * *

O Reich desmente a noticia espalhada por alguns jornaes berlinenses, de que o governo francez houvesse protestado, varias semanas antes da evacuação da Rhenania, contra a projectada visita do presidente Hindenburg ás regiões occupadas.

* * *

Inaugurando os debates sobre os orçamentos, o ministro das Finanças da Allemanha, sr. Dietrich, ameaçou demittir-se, se o Reichstag não approvar o seu plano financeiro.

* * *

Em consequencia de quinze terremotos registrados em um só dia, em Shillong, Cherrapunge e outras estações da linha de movimentos do districto de Assan, Bengala, na India, foram destruidas varias casas.

* * *

O jornal "Chugai Shogyo", de Tokio, publicou, hontem, um longo editorial, sustentando que o Soviet está apoiando a acção do marechal Feng Yu-Hsiang, chefe da colligação militarista do norte da China, na luta que elle sustenta contra o governo nacionalista de Nankim.

* * *

A policia de Poona, na India, dispersou uma procissão de duzentos e cincoenta boycottistas, prendendo alguns delles.

* * *

O Partido Nacional Revolucionario, do Mexico, annuncia que os seus candidatos conquistaram todos os logares em ambas as casas do Congresso.

* * *

Falleceu em Sonderhausen, na Allemanha, a princeza Maria de Schwartzenburg.

* * *

O regente da Hungria, almirante Horthy de Nagybanya, recebeu, hontem, em audiencia especial, o chanceller da Austria, sr. Schober, que esteve, em seguida, em demorada conferencia com o chefe do governo, conde Berthlen.

* * *

A Academia de Sciencias Moraes e Politicas da França acaba de nomear seus membros no estrangeiro, aos srs. ...tis, ministro da Grecia em Paris, Stanley Baldwin, ex-primeiro ministro da Inglaterra.

NO CONSELHO MUNICIPAL

AINDA A "ROUPA SUJA" EM TORNO DOS ACTOS DA MESA PASSADA — O "COPO DE LEITE" E A VENDA DE BEBIDAS ALCOOLICAS

A sessão foi, como sempre, presidida pelo sr. Pache de Faria, estando presentes dezeseis intendentes.

O primeiro orador foi o sr. Carreiro de Oliveira, autor da moção de applausos á mesa passada.

Esse intendente leu os contratos feitos pelos srs. Maggioli e Romero, achando-os bons.

A parte relativa á concurrencia para a publicação dos actos do Conselho, provocou forte celeuma. O sr. Maggioli declarou-se contrario á publicação dos actos officiaes, em emprêsas jornalisticas particulares e se manifestou (só agora!) favoravel á suggestão ha tempos feita pelo sr. Mauricio de Lacerda, da criação do "Diario Municipal".

O sr. Dormund Martins vem á debate e diz que tal criação seria uma nova fonte de empregos.

— V. ex. seria dos primeiros a ter candidatos para as novas sinecuras.

Rebatem-se apartes sobre os empregos futuros, findo o que o sr. Carreiro de Oliveira proseguiu, até esgotar a hora do expediente.

Encaminhando a votação, falaram todos os intendentes presentes.

O sr. Dormund Martins reeditou as accusações já formuladas, e o sr. Baptista Pereira declarou não endossar as accusações feitas á mesa passada, mas, não concorda com a approvação da indicação em debate, por entender que o cumprimento do dever não é favor. Demais, a approvação da indicação seria uma esponja passada sobre todos os actos da mesa, quando esta tem o dever de explicar os seus actos, toda a vez que estes forem discutidos.

O sr. Henrique Maggioli, bastante agitado, pede a rejeição da indicação, requerendo ainda para a defesa da sua honra e dos seus collegas attingidos pelas accusações do sr. Dormund Martins, a nomeação de uma commissão de cinco membros, para o exame de todos os actos da mesa anterior, e de cuja commissão façam parte o accusador e os representantes democratico e communista, presentes.

O bate-boca prolongou-se por muito tempo, nelle tomando parte os srs. Vieira de Moura, Jeronymo Fenido e Minervino de Oliveira.

O sr. Leitão da Cunha lamentou que taes debates fossem levados para um terreno tão inferior e de triste repercussão, fóra do Conselho, no seio da opinião publica. Disse que a ordem do dia está cheia de projectos, alguns dos quaes de utilidade, concluindo por fazer um appello aos seus collegas, para que taes incidentes não se reproduzissem, pois que, mesmo destituidas as accusações, não ficará dissipada a atmosphera do mão estar provocado por debates tão inferiores.

O sr. Mario Barbosa justifica o seu voto favoravel, findo o que o sr. Corrêa Dutra, membro da mesa passada, accusa o sr. Romero, allegando que muitos dos actos deste, não tiveram a sua assignatura.

O sr. Carreiro de Oliveira requer e obtem votação nominal, verificando-se que a moção foi approvada por oito votos contra cinco.

Os membros da mesa retiraram-se do recinto.

ORDEM DO DIA

Passando-se á ordem do dia, foram rejeitados os projectos ns. 193, 212 e 165, e approvados os de ns. 187, 136 e 145, instituindo o copo de leite nas escolas primarias; prohibindo a venda avulsa de alcool depois das 19 horas, nos dias uteis e durante todo o dia, aos domingos e feriados; prohibindo a installação de apparelhos de alto-falantes nas ruas e praças da cidade.

Por pedido de preferencia, foi discutido o parecer n. 4, promovendo um continuo da secretaria do Conselho.

O sr. Carreiro falou durante algum tempo e, como não houvesse numero no recinto para recompor a mesa, foi a sessão encerrada.

AMPARANDO O FUNCCIONALISMO

Ao Conselho, o sr. Costa Pinto apresentou, hontem, um projecto, criando uma cooperativa para fornecimento de generos de primeira necessidade, ao funccionalismo municipal, nos moldes da organização ingleza.

COMMISSÃO DE PODERES

Na sala da Commissão de Justiça, reuniu-se, hontem, a Commissão de Poderes, do Conselho, sob a presidencia do sr. Pache de Faria.

Compareceram 17 intendentes, que elegeram relator, por 16 votos, o sr. Henrique Maggioli.

A Commissão, que era secretariada pelo sr. Gentil Falcão, deu o prazo de tres dias para a apresentação de contestações, ao diploma do sr. Almeida Reis.

O sr. Philadelpho de Almeida apresentou ao Conselho, a seguinte indicação:

Indico que, por intermedio da mesa do Conselho Municipal, seja o exmo. sr. dr. prefeito autorizado a dar á praia do Jequiá, na ilha do Governador, o nome de **Praia Raul Tolentino**.

O NOVO MINISTRO DO CHILE NO EQUADOR

SANTIAGO, 8 (A. A.) — O actual inspector de consulados na Allemanha, sr. Arturo Lorca Belleros, acceitou a indicação de seu nome para ministro do Chile junto ao governo do Equador.

ESTÁ SALVA A ESTABILIZAÇÃO!...

Já appareceu um patriota que se propôz solucional-a com "2.500 contos..."

MAS A POLICIA — SEMPRE A VIOLENCIA! — METTEU NO HOSPICIO UM HOMEM COM TANTO JUIZO...

Já está salva a estabilização!...

O DIARIO CARIOCA, ainda na sua edição de hontem, desesperançado deante do fracasso do plano washingtoniano, suggeriu — "Uma idéa para salvar a estabilização — Por que o presidente da Republica não manda arrecadar e queimar, substituindo-as por outras, do Thesouro, todas as notas da famosa Caixa de Estabilização, para que os 292 mil contos ouro, que ainda existem ali, não desappareçam do Brasil?

Seria uma illegalidade, um acto arbitrario...

Mas, quanta illegalidade, quanto acto arbitrario não se praticam, sem resultado, em nosso paiz?

Pense nisso o criador do "cruzeiro". Pense e resolva..."

Mas mal sabiamos nós que, á hora em que graphavamos as linhas acima, já havia surgido o patriota que viria tirar o governo das sérias atrapalhações em que se encontra para resolver a nossa estabilização.

E foi uma surpresa para toda gente.

Ao anoitecer de ante-hontem, esse illustre cidadão, infinitamente modesto, tão simples que recusou o luxuoso automovel do director da Carteira Eleitoral do Banco do Brasil, appareceu sem o menor estrepito no palacio da Policia.

Era o Antonio de Souza, um nome, decerto, obscuro no mundo das finanças, mas o grande realizador deste periodo presidencial, já em apressada agonia.

E, com a grande segurança de um sabio que descobriu a solução da quadratura do circulo e o moto-continuo, exclamou elle no "hall" do palacio do sr. Coriolano:

— Está salva a estabilização!...

Foi logo rodeado por varios curiosos, chauffeurs e policiaes.

E aquelle homem de olhar scintillante e intelligente, avançava resoluto ao encontro do chefe de policia, sobraçando dois grandes embrulhos.

Eram 2.500 contos, o elemento necessario á patriotica estabilização.

Mas os investigadores argutos do dr. Pedro encararam o homem meio desconfiados:

— Aquillo seria mesmo dinheiro, ou, apenas, bombas revolucionarias?

Na duvida, foram tomadas providencias acauteladoras. Toda a guarda, que se achava ainda "reforçada", formou quadrado, e, assim poude o heróe da estabilização avançar livre do atropelo dos curiosos, até á presença do chefe de policia, com quem desejava avistar-se, afim de lhe falar sobre o seu "plano", que deveria ser submettido á suprema apreciação do chefe de Estado.

Mas a nossa estabilização teve que soffrer ainda um revés. A policia, com a sua violencia de sempre, descobriu que a estabilização do Antonio de Souza, embora em tudo parecida com o plano governamental, era uma loucura...

E não contente com isso metteu no Hospicio esse genial patricio que nos vinha salvar da crise cambial.

— Que injustiça! Mette-se no Hospicio quem tem tanto juizo, sómente porque descobriu a solução de tão importante problema...

REUNIU-SE A COMMISSÃO COMMERCIAL DA CAMARA

Reuniu-se, hontem, a commissão especial do Codigo de Commercio da Camara, sob a presidencia do sr. João Elysio. S. s., de inicio, declarou que o relator geral, sr. João Santos, devia ausentar-se, temporariamente, pois fôra designado para fazer parte da delegação da Camara á Conferencia Interparlamentar de Commercio, a reunir-se em Bruxellas.

Deante disto, entendia que já não seriam necessarias as reuniões semanaes da Commissão. Esta deve passar a funccionar, já agora, sómente quando fôr convocada. Depois de recolhidos todos os documentos, e de voltar o relator geral, então o conclave passará de novo á trabalhar normalmente.

O sr Marcondes Filho lembrou que, quando a proposta de reforma do Codigo Commercial appareceu no Senado, aquella casa do Congresso fez um appello aos jornaes de todos os Estados no sentido de que collaborassem na feitura do projecto. O governo de S. Paulo incumbiu o jurisconsulto Octavio Mendes, da elaboração de um trabalho referente a debentures. Este trabalho é da maior importancia, e a Camara, que agora tem a seu cargo o projecto já approvado pelo Senado, não póde dispensar-se de consultar a obra do jurisconsulto paulista. E' de opinião, assim, que seja pedida á outra casa do Congresso a remessa do referido trabalho.

A suggestão foi approvada e, a seguir, a reunião encerrada.

O REGRESSO DO "ALMIRANTE JACEGUAY"

A DESILLUSÃO DE AMIGOS "DEDICADOS" DO "FUTURO"

De regresso de Nova York, onde fôra levar o sr. Julio Prestes, aportou, hontem, á noite, na Guanabara, o transatlantico nacional "Almirante Jaceguay", da frota do Lloyd Brasiléiro.

Essa unidade mercante, ainda mantêm, o luxuoso apparato de que foi provido para a faustosa viagem do candidato official do sr. Pereira de Souza.

O "Alm Jaceguay", logo após receber a visita das nossas autoridades portuarias, deixou o ancoradouro em demanda do armazem 14, do Cáes do Porto.

Alguns emulos de Moreira Machado, que não lêm os jornaes quotidianos, julgaram que o sr. Julinho, regressáva no mesmo navio, e dahi a grande concurrencia ao Cáes do Porto. Entretanto, os manifestantes, (claques) passaram por momentos difficeis, pois não divisando no portaló do navio, a figura saliente do "seu" Julinho, ficaram desapontados...

O SUMMARIO DE CULPA DOS RESPONSAVEIS PEA FUGA DO CAPITÃO JUAREZ TAVORA E SEUS COMPANHEIROS

Proseguiu, hontem, na 3ª auditoria de guerra, o summario de culpa do processo a que respon... o 1º tenente Sylo Soares e o sargento Zacheu, por terem permittido a fuga de presos, quando de serviço, na fortaleza de Santa Cruz, respectivamente, como official de estado e commandante da guarda.

Como foi divulgado, estes officiaes estão sendo processados, por terem facilitado a fuga dos capitães revoltosos, o bravo Juarez Tavora e Estillac Leal, como tambem o 1º tenente Alcides de Araujo, que cumpriam pena de prisão nessa fortaleza.

Feira de Leipzig

COMEÇO:
31 DE AGOSTO
DE 1930

Trata-se: RUA DA ALFANDEGA, N. 5, 2º andar — RIO — DE JANEIRO —

A COMMISSÃO DE INSTRUCÇÃO EM ACTIVIDADE...

Reuniu-se, hontem, a commissão de Instrucção Publica da Camara.

Logo de inicio, foi assignado o parecer do sr. Braz do Amaral, mandando destacar a cadeira de clinica propedeutica da Faculdade de Medicina, desta capital.

Segundo nos informaram, essa medida visa, unicamente, aquinhoar com essa propina o sr. Oscar Castello Branco Clark, actualmente, alto funccionario da Prefeitura.

O sr. Henrique Dodsworth leu parecer sobre as emendas do Senado ao projecto que considera cathedraticos para todos os effeitos, os professores de desenho do Collegio Pedro II, Polytechnica e Escola de Ouro Preto. Houve ligeiro debate, sendo, após, o parecer assignado pela commissão. Aceita elle duas emendas suppressivas dos artigos 3º e 4º do projecto e rejeita a de numero 3, que effectiva, promove e dá novos vencimentos aos professores de cadeiras artisticas da Escola de Bellas Artes.

Além disso, apenas houve distribuições de papeis.

Intoxicação alimentar, ou tentativa de suicidio?

A Assistencia Municipal foi hontem chamada para prestar soccorros a uma senhorita, que enfermára na casa n. 142, da rua Corrêa Dutra.

Tratava-se da senhora Maria Eugenia, que se encontrava intoxicada.

Soccorrida convenientemente, o medico que a livrou do perigo ella declarou que a intoxicação que apresentava era proveniente de uma cangica que tomára na vespera.

O esculapio, porém, ao que parece, não aceitou como certa a declaração da moça e acredita que a mesma tenha ingerido qualquer toxico.

O certo é que a senhorita Maria Eugenia foi salva e ficou em tratamento em sua residencia.

CENTRO COSMOPOLITA

A ASSEMBLE'A DE ANTE-HONTEM, O ESBULHO DOS ASSOCIADOS E AS VIOLENCIAS DA POLICIA...

Esteve, ante-hontem, em nossa redacção, um grupo de associados do Centro Cosmopolita, que veiu protestar junto a nós contra a attitude da mesa que presidiu os trabalhos da Assembléa convocada para modificação dos estatutos, que, contra o voto expresso da grande maioria dos socios presentes, deu como approvada a referida reforma, quando foi a mesma rejeitada, por cento e tantos votos, contra, apenas, dez ou doze, que se manifestaram favoraveis.

Asseveram esses socios do Centro, que o intuito que levou os actuaes directores a apresentarem a reforma, que, violentamente, deram como approvada, foi tão somente para que a actual directoria, cujo mandato termina amanhã, 10, possa ter exercicio por tempo indeterminado, até que seja marcada nova reunião para substituil-a.

Allegaram, ainda esses senhores, que o actual vice-presidente, sr. José Ferreira Morgado, que presidiu a assembléa extraordinaria que modificou o regimento interno do Centro, está mancomunado com a policia, á qual denuncia como communistas todos os associados que delle discordarem, o que tem dado em resultado o deportamento de innumeros membros daquelle centro, que a policia, levianamente, sem uma investigação prévia, tem expulso do territorio nacional.

Ainda ante-hontem, tivemos opportunidade de verificar a intromissão da policia na vida e organização do Centro Cosmopolita, o que era attestado, não só pelos agentes que permaneceram na sala onde se realizava a assembléa, e que impediram um protesto vehemente por parte dos esbulhados, como tambem pela "viuva-alegre" e o "tintureiro" postados á porta do edificio e com a sua lotação de soldados completa e municiada.

No momento em que o associado Montéro Paz penetrou no edificio do centro, para exercer o seu direito de tomar parte na assembléa, foi preso e conduzido á Policia Central.

Não foi esta a unica violencia exercida pela policia, ante-hontem, contra os associados, pois outros, em numero de quatro ou cinco, se viram detidos ao sairem do centro, sem outro crime que o de discordarem da vontade desse sr. José Pereira Morgado.

MUSICA

O brilhante festival de arte, das professoras campistas, sras. Maria de Lourdes Gusmão e Risette Gusmão

Professoras Risette e Maria Gusmão

Em Campos, a adeantada cidade fluminense, na residencia do sr. Castorino Gusmão, perante numerosa assistencia, composta do que ha de mais selecto da sociedade campista, as srtas. Maria de Lourdes Gusmão e Rizette Gusmão realizaram, no dia 2 do corrente, um festival de arte musical, cujo programma organizado a capricho, alcançou o mais ruidoso successo.

A festa que começou ás 20 horas, foi iniciada pela professora Maria de Lourdes e, após a execussão do programma, encerrada pela professora Rizette Gusmão, com a fantasia do Hymno Nacional "Getschalk".

As professoras Maria de Lourdes e Rizette, diplomadas pelo nosso Instituto Nacional de Musica, vêm de um modo notavel, com o brilho da sua cultura artistica, animando a vida social daquella cidade fluminense. E' disso attestado a 13ª audição das intelligentes alumnas do curso de piano que as distinctas professoras mantêm brilhantemente em Campos.

Essa audição, que concsituiu um successo magnifico, obedeceu ao seguinte programma:

1ª parte — P. Clement — "Dansa Rustica" — Mercedes Medina (2); P. Zilcher — "Genio Alegre" — Maria Alice Rangel (1); Kohler — "Brinquedo" — Annette Cardoso (1); P. Zilcher — "No Circo" — Heloisa Young (1); Schmoll — "Souvenance" — Olga Cardoso (2); T. Lack — "Tarantella" — Leda Peçanha (1); Weber — "Valsa em Lá" — Hylze Peixoto (2); Beethoven — "Pour Elise" — Thelma Tavares (1); Frontini — "Raccontino" — Beatriz Carvalho (2); Henrique Braga — "Gavotta" — Edina Cruz (2); Jensen — "Serenata" — Célia Béda (2); Tschaikowski — "Barcarolle" — Inayá Seixas Maia (2); Arthur Napoleão — "Romance" — Alda Carvalho (2); Wachs — "Madrilena" — Yowanda Béda (2); Chopin — "Valsa em mi menor" — Helvia Maciel (1); Schmoll — "Polanaise" — op 50 — Dulce Vianna e Celia Balesdent (1).

2ª parte — Moszkowski — "Danse Espanhole" — Ilse Zulchner e Maria Ruth Gusmão (2); J. Szulc — "Chant polonais" — Zenith Ferraz (2); Wachs — "Valse Espagnole" — Evaldo Bastos (2); C. Morley — "Chant du Minestrel" — Rosita Alvarenga (2); Ravina — "Minueto" — op 100 — Elzy Bastos (2); Godard — "Matin" — Circe Medina (2); Grieg — "Au Printemps" — Eunice Cardoso (2); Thomé — "Illusion" — Maria da Penha Medina (1); Chaminade — "Arabesque" — Elza Valentim (2); Paradies — "Toccata" — Themis Torres (2); Sgambati — "Gavotte" — op. 14 — Nysia Peçanha (1); Grieg — "Je t'aime" — Dulce Martins (2); Paderewski — "Minueto" — Olga Rodrigues (2); Mendelssohn — "Smith" — "Nocturno" — Mariquita Póvoa (2); Spindler — "Au bord de la mer" — Maria Dolores Alvarenga (2); Lysberg — "La Baladine" — op 51 — Maria Antonia Paes e Maria Julia Ritter Vianna (2)

PERY MACHADO

Após alguns mezes de ausencia reappareceu, hontem, no Lyrico o violinista Pery Machado.

Como todos sabem, é elle um artista de conhecido merito, moço, intelligente, mas que teve a pouca sorte de nascer um seculo antes do seu tempo.

O seu physico, raro na época actual, é o modelo idealizado para o anno 2000, em que os homens, para acompanhar os passos gigantescos do progresso, serão um mixto de natureza e sciencia, altos, fortes, bellos, talentosos e, talvez, immortaes.

A collectividade brasileira — não é exaggero de nossa parte — ainda não está apta a possuir um Pery Machado. E' facil demonstrar: A evolução musical é agora no Brasil mais intensa que nunca, concordamos, mas não tão grande como em momentos de enthusiasmo chegamos a julgar. A prova está no recente recital de Pery Machado; o "placard" artistico annuncia um violinista patricio já acclamado na Europa; a imprensa desdobra-se em louvores, esperando que a população se exalte com o valor do joven virtuose. Dia de espectaculo. O artista surge no palco para fazer-se ouvir e, decepção! na sala, quasi vazia, estão apenas os criticos, os parentes, e alguns amigos, a quem elle proprio presenteára com bilhetes!

E' desanimador! E' lamentavel!

Pery Machado, realmente, é um dos maiores violinistas sul-americanos. O violino em suas mãos assume o aspecto romantico e lendario que Paganini criou, emocionando platéas, evidenciando sentimentos psychicos.

Pery Machado possue todas as qualidades indiscutiveis de um verdadeiro artista. E' um executante que se ouve com prazer, um violinista de raça, um technico admiravel. Mas... parece-nos que nestes ultimos tempos não estudou tanto quanto devia. Nos programmas dos seus dois concertos figuram peças que já ouvimos em recitaes anteriores, e foi bastante notada a ausencia de um "Concerto" ao menos, no qual o artista pudesse melhor demonstrar os seus recursos. Por que? Lamentamos tambem a feitura da segunda parte, que constou de uma Sonata de Debussy, inexpressiva, completamente descollocada para o seu temperamento. Ha dias, Thibaud executou-a e, embora a nossa ogerisa á musica moderna, aceitamol-a, pois as qualidades do artista disfarçaram a extravagancia do compositor. O mesmo não aconteceu com Pery, que poucos minutos antes nos deliciára com arias antigas, pastoraes, gavotas e canções Luiz XIII.

A terceira parte constou de musicas hespanholas, das quaes Pery Machado é eximio interprete; é justo destacar a "Dansa" de Granados e a "Asturiana" de Falla.

Insistentemente solicitado, concedeu o concertista varios numeros extra, entre os quaes a "Ave-Maria" de Schubert, magistralmente executada.

Recommendamos attenção ao artista para um pequeno defeito que macula a pureza lyrial do seu modo de tocar: é o contacto frequente do talão do arco nas cordas, contacto esse que produz um ruido dissonante e desagradavel. Um pouquinho de cuidado e estará corrigida tão insignificante particularidade. São coisas minimas, que sómente os conhecedores do violino pódem notar, mas que convem sanar. Isso não influiu para o exito do eminente artista brasileiro, que agradou até ao delirio todos os que tiveram a ventura de ouvil-o.

Sexta-feira, teremos mais um concerto de Pery Machado.

Antes de terminar estas linhas, deixamos aqui um sincero elogio á srta. Elzita Machado, que se desempenhou admiravelmente dos acompanhamentos.

Magdala da Gama Oliveira.

CONCERTO DO VIOLINISTA LAMBERT RIBEIRO

Professor Lambert Ribeiro

Constituirá, sem duvida, um memoravel acontecimento artistico, o concerto do violinista patricio Lambert Ribeiro, no salão nobre do Instituto, sexta-feira proxima, ás 21 horas.

Lambert Ribeiro é possuidor de invulgar talento musical, talento esse que contribuiu para que, joven ainda, conquistasse em memoravel concurso um logar de destaque no professorado da nossa academia maxima de musica.

Inspirado compositor, serão executadas em primeira audição varias peças suas para orchestra, inclusive a "Marcha Festiva" dedicada a Francisco Braga, que é um primor de concepção e fórma.

O seu concerto de sexta-feira terá o concurso de grande orchestra symphonica, com sessenta professores, sob a regencia do maestro Arnold Gluckman.

Publicaremos breve o programma completo do recital, que está despertando grande enthusiasmo nos meios artisticos desta capital.

CANÇÕES REGIONAES

A notavel maestrina pernambucana Amelia Brandão Nery, accedendo a um convite especial que lhe fôra feito, deu hontem, uma bella audição de suas canções com musica typica, inspiradas nos motivos nordestinos, á sociedade culta que se reuniu na residencia do general Serzedello Corrêa, no seu palacete de Conde de Bomfim.

Foi uma soirée encantadora e que teve a collaboração do nosso grande pianista Mario de Azevedo.

A sra. Serzedello Corrêa recebeu a todos com a fidalgua que lhe é peculiar.

SERA' AMANHA A DESPEDIDA DE CARLO ZECCHI

Amanhã e não hoje, realiza o incomparavel pianista Carlo Zecchi seu recital de despedida no Theatro Lyrico. Conforme noticiamos hontem, é magnifico o programma organizado, tendo o eminente musicista reunido nelle peças de maior successo do seu repertorio.

Carlo Zecchi tão cedo não voltará a visitar-nos, e assim não devem não só os seus admiradores como os que ainda o não ouviram, perder esta ultima opportunidade. O Lyrico amanhã á tarde encher-se-á, consequentemente, de publico.

Faltam cento e vinte sete dias para o sr. Washington Luis deixar o Cattete. Que nos legou s. ex. nesse quatriennio que está, felizmente, a findar? Damos como premio o Plano da Estabilização, impresso em letras de ouro, a quem nos responder essa pergunta impertinente.

O COMMANDANTE ROMEU BRAGA E AS MANIFESTAÇÕES QUE RECEBEU A BORDO DO "ALMIRANTE JACEGUAY"

A CHEGADA DE D. FLORA OLIVEIRA LIMA, VIUVA DE UM GRANDE HISTORIADOR PATRICIO

O sr. Romeu Braga, director technico do Lloyd, entre os senhores Amantino Camara, director commercial, e Octavio Guedes, superintendente da navegação da mesma empresa, por occasião das manifestações de hontem

Vindo de Nova York, chegou hontem, ao Rio, a bordo do paquete "Almirante Jaceguay", o commandante sul Romeu Braga, director technico do Lloyd Brasileiro, e um dos componentes da comitiva do sr. Julio Prestes, na sua viagem presidencial.

O comte. Romeu Braga, ao desembarcar, foi alvo de significativas homenagens, que lhes foram prestadas, por funccionarios do Lloyd, operarios do Mocanguê e grande numero de maritimos.

Varias "corbeilles", foram-lhe offertadas, destacando-se a da União dos Maritimos.

Deante do grande numero de amigos, que desejavam, dar-lhe os cumprimentos de boas vindas, o "Diario Carioca", não teve ensejo de ouvir do commandante Romeu, as impressões, da viagem, que hontem terminou.

D. FLORA DE OLIVEIRA LIMA

Passageira que foi do transatlantico nacional, tambem chegou ao Rio, a exma. sra. d. Flora de Oliveira Lima, senhora de grande destaque na sociedade brasileira.

D. Flora é uma figura que allia excepcionaes qualidades da alma, da intelligencia e da cultura, que honrariam qualquer paiz em que tivesse nascido.

Companheira inseparavel do saudoso Oliveira Lima, o historiador de Pernambuco e seu desenvolvimento historico, o admiravel retratista de "D. João VI", d. Flora, foi sempre um incentivo que lhe amenizou a estrada da vida.

Fallecendo Oliveira Lima, continuou ainda d. Flora a conservar com o seu carinho costumeiro e com a sua alma generosa, a memoria do grande escriptor patricio.

D. Flora, é uma grande individualidade, possuindo o seu nome uma repercussão de nomeada nos meios feministas da America do Norte.

A bordo do "Jaceguay", entretemos ligeira palestra com a excellentissima senhora que honra o nome da Patria no estrangeiro; mas... as lagrimas que rolavam sobre o seu rosto, deixavam bem patente a commoção com que ella antevia revêr o sólo patrio.

Não quizemos insistir, despedimo-nos e agradecemos as attenções que nos foram dispensadas pela illustre senhora.

O PROCESSO CONTRA A ESCRIPTORA SYLVIA THIBAU

O PROMOTOR PUBLICO MAX GOMES DE PAIVA APRESENTOU O SEU LIBELLO

Pelo promotor publico em exercicio perante o Tribunal do Jury, dr. Max Gomes de Paiva foi apresentado libello-crime accusatorio contra Sylvia Serafim Thibau, apontada como autora do assassinato do jornalista Roberto Rodrigues, ha mezes verificado, na redacção d'"A Critica".

Os termos dessa peça judiciaria, que figura no corpo dos autos do processo, está assim redigido:

"Por libello-crime accusatorio diz a Justiça Publica, Autora, pelo seu promotor publico, contra a Ré presa, Sylvia Serafim Thibau, por esta ou melhor fórma de direito, o seguinte: E. S. N. — Provará — que a ré no dia 26 de dezembro de 1929 cerca de 15 horas, foi á redacção do jornal "Critica", á rua do Carmo n. 35, procurar o dr. Mario Rodrigues, para matal-o, e não o encontrando, attrahiu o dr. Roberto Rodrigues, filho do dr. Mario Rodrigues para o gabinete dos redactores onde desfechou-lhe um tiro de revólver;

Provará — que a ré resolvera produzir um mal ao dr. Mario Rodrigues, matando-o ou a qualquer de seus filhos, porque no dia em que occorreu a infracção penal, havia saido no jornal "Critica", um artigo que contrariou a ré;

Provará — não ter precedido qualquer troca de palavras entre a ré e a victima no gabinete dos redactores, pois, mal fôra a porta fechada a ré praticou o crime;

Provará — que o dr. Roberto Rodrigues recebeu o ferimento constatado no auto de exame decorpo de delicto de fls. 20, e no cadaverico de fls. 23 (ferimento transfixante do estomago e do jejuno);

Provará que essas lesões foram por sua natureza e séde, causa efficiente da morte do offendido, conforme affirmam os quatro medicos peritos que o examinaram;

Provará — que a ré commetteu o crime com superioridade em arma, de maneira que o offendido não pudesse defender com probabilidade de repellir a offensa;

Nestes termos espera que o presente libello seja recebido e, afinal julgado provado para o effeito de ser a ré, Sylvia Serafim Thibau condemnada nas penas do artigo 294 paragrapho 2º, do Codigo Penal grão médio (15 annos) pela occurrencia da aggravante prevista no artigo 39 paragrapho 5º, e attenuante do artigo 42 paragrapho 9º, primeira parte do Codigo citado, e nas custas.

Para que assim se julgue, requer o Ministerio Publico se effectuem todas as diligencias legaes, inclusive a intimação das testemunhas abaixo arroladas, sob as penas da lei — Ról das testemunha. — 1 — Francisco de Paula Garcia de Almeida. — 2. Juracy Drummond. — 3, Sebastião Ribeiro Gomes — 4, Carlos Cavalcanti — 5, Severiano Manoel de Oliveira. — Districto Federal, 7 de julho de 1930). — (a.) Max Gomes de Paiva".

INAUGUROU-SE, HONTEM, NA PRAÇA MAUÁ, O MONUMENTO AO DR JOÃO TEIXEIRA SOARES

Um aspecto da multidão que assistiu a inauguração do monumento a Teixeira Soares

Inaugurou-se, hontem, na praça Mauá, em frente á estação maritima, de passageiros, a estatua erigida ao notavel brasileiro, dr. João Teixeira Soares, uma das maiores figuras da engenharia patria.

O monumento em questão foi levantado por iniciativa dos directores da "Revista das Estradas de Ferro", com o auxilio não só dos collegas do dr. Teixeira Soares, como tambem dos seus admiradores.

Do valor desse grande scientista, é facil avaliar-se, levando em conta não só a sua obra grandiosa, como tambem os trabalhos scientificos que deixou. Attesta, ainda o valor de Teixeira Soares, o facto de se haver elle notabilizado numa época em que brilhavam profissionaes da estatura de Francisco Bicalho, Honorio Bicalho, Marcelino Ramos, Paulo de Frontin, Pereira Passos, Alfredo Lisbôa, Lercocq de Oliveira e outros.

A solennidade de hontem foi presenciada por grande numero de engenheiros, alumnos da Escola Polytechnica, admiradores do homenageado, mundo social e consideravel massa popular, que foram, assim, prestar mais esse preito de gratidão áquelle que deixou o seu nome ligado á obra grandiosa da prosperidade da Patria.

Sobre a personalidade de Teixeira Soares, discorreu longamente o sr. Victor Konder, ministro da Viação, salientando o valor da sua obra, no que concerne ao nosso desenvolvimento ferroviario.

A seguir, falou o dr. Paulo de Frontin, que se referiu tambem aos serviços de Teixeira Soares á sua patria, e terminou fazendo a entrega do monumento ao prefeito desta Capital.

O sr. Mario Cardim, que representava o prefeito, sr. Antonio Prado, no acto de inauguração, respondeu, agradecendo em nome da cidade.

Discursou tambem, o dr. Pedro Soares, irmão do notavel engenheiro, que, em nome da familia, agradeceu a homenagem prestada ao seu chefe.

Fica, assim, a cidade dotada de mais esse monumento, que perpetua, no bronze, a figura de um grande brasileiro.

INDEPENDENCIA DA ARGENTINA

Commemora-se, hoje, uma data americana. 9 de julho representa o dia historico em que a Argentina, seguindo o movimento de libertação das nações sul-americanas do jugo europeu, emancipou-se do protectorado hespanhol.

O vulto principal que se distingue, no passado, como o heroe dessa epopéa argentina é S. Martin — digno de admiração dos posteros — como um dos luminares que concorreram para a gloria do nosso continente.

Aqui deixamos nessas linhas, o pouco de satisfação que nos cabe, com a passagem da gloriosa data nacional argentina, como irmãos de Ideal e de Conquista, nesses fastos que encheram a vida do Novo Mundo, por longos annos, até sua independencia definitiva.

O DIA DA ARGENTINA
Recepção na embaixada

O sr. embaixador da Republica Argentina, e a sra. Mora y Araujo, receberão, hoje, 9 de julho, na embaixada ás 17 e meia horas, por motivo do anniversario da Independencia Argentina, os membros da collectividade argentina que desejem saudal-os.

NO COLLEGIO N. S. DA MISERICORDIA

Essa congregação de religiosos argentinos, comemorando a data de hoje, resolveu suspender as aulas diuturnas para festejar a passagem natalicia de independencia do seu paiz.

Haverá uma cerimonia civica em que tomarão parte os alumnos e corpo docente, e diversos representantes officiaes, como convidados.

Primeira Escola de Tecelagem e Fiação, do Brasil

Na primeira Escola de Tecelagem e Fiação do Brasil, que funcciona á rua Piratininga n. 29, em S. Paulo, autorizada pela directoria de Instrucção Publica desse Estado, sob a competente direcção do abalizado technico textil sr. José Haydu', completou o seu estudo de tecelagem o sr. Alcides de Moura Braga, chefe do escriptorio das Fabricas Bomfim & Mavillis, da Companhia America Fabril.

O exame constou de: decomposição (analyse) de differentes tecidos, como sejam casemiras, artigos de seda e de algodão; desenhos e calculos das amostras distribuidas; calculo fabricação (composição) de todos os tecidos; descripção da technologia (machinas) de tecelagem e technologia da machina Jacquard.

A banca examinadora esteve composta de varios industriaes e gerentes technicos de diversas fabricas de S. Paulo, sendo a mesa presidida pelo exmo. sr. dr. Euzebio de Paula Marcondes, inspector da Directoria Geral de Instrucção Publica daquelle Estado.

O sr. Alcides de Moura Braga que fez todo o curso por correspondencia, foi especialmente áquella cidade paulista em 29 de junho transacto prestar o seu exame, sendo classificado nas provas finaes com 9,5 pontos, sendo-lhe por essa razão conferido o diploma de technico em tecelagem de 1.º grão.

CAMPEONATO MUNDIAL DE FOOTBALL

CHEGARAM A MONTEVIDÉO OS JOGADORES ARGENTINOS

MONTEVIDÉO, 8 (A. A.) — Chegaram hoje de manhã, a esta capital, os jogadores argentinos que vão disputar o Campeonato Mundial de Football.

Deixaram de vir os jogadores Monti, Zumelzu, Ferreyra e Peucello, que chegarão mais tarde, acompanhados do referee argentino, sr. Macias.

Os recem-chegados foram recebidos no porto pela commissão de recepção e festejos, pelo sr. Bacque, vice-presidente da Associação Uruguaya, e pelo sr. Roberto Mivelli, thesoureiro da mesma entidade.

Os jogadores argentinos seguiram em omnibus para a povoação de Santiago Vasquez, onde ficarão alojados.

E' ESPERADA A EQUIPE YUGO-SLAVA

MONTEVIDÉO, 8 (A. A.) — São esperados hoje, ás 12 e trinta minutos, os jogadores e delegados da Yugo-Slavia que vêm disputar o Campeonato Mundial de Football, e que devem chegar a bordo do "Florida".

CONTINUAM OS TREINOS DOS DIVERSOS QUADROS

MONTEVIDÉO, 8 (A. A.) — Continuam os treinos das diversas equipes vindas a esta capital para o Campeonato Mundial de Football.

Os norte-americanos exhibiram, em um treino de conjunto, uma technica mediocre, com todos os caracteristicos das jogadas escossezas, sem maiores aperfeiçoamentos. Usam demasiado dos passes para trás, mas apresentam a grande vantagem de atirar a goal de qualquer distancia e de qualquer maneira.

Os rumenos fizeram um treinamento discreto, que não deu margem a quaesquer observações especiaes sobre suas qualidades.

O INICIO DO GRANDE CERTAMEN

MONTEVIDE,O, 8 (A. A.) — Nada está definitivamente resolvido sobre o inicio do Campeonato Mundial no proximo domingo, embora tudo leve a crer que de facto a data inaugural do grande certamen não passe daquelle dia.

A delegação norte-amercana bate-se tenazmente pela realização dos primeiros jogos no domingo proximo, allegando que deverá estar de volta aos Estados Unidos em 9 de setembro, e que, antes disso, deverão ainda attender a convites e contratos para a realização de dois jogos amistosos nesta capital, tres em Buenos Aires e tres no Brasil.

UM PROTESTO DA A. ARGENTINA SOBRE A ORGANIZAÇÃO DAS SERIES

BUENOS AIRES, 8 (A. A.) — O presidente da Associação Argentina de Football, em instrucção dada ao representante Uhart, que acompanha o quadro deste paiz que vae disputar o Campeonato Mundial de Montevidéo, ordenou que este protestasse junto ao sr. P. Rimet, presidente da Federação Internacional de Football Association, contra a inclusão do Chile na mesma serie da Argentina.

"El Diario", commentando essa ordem, censura a attitude do presidente da Associação, porquanto, diz, tendo sido annunciado previamente o sorteios das series, deveria, caso se julgasse prejudicada a Federação Argentina protestar em tempo, e não aguardar a sorteio para então effectivar o seu protesto.

UM PROTESTO DO DELEGADO FRIAS

MONTEVIDE'O, 8 (A. A.) — Após o sorteio de hontem, para a designação das nações que comporão cada serie preliminar para a disputa do Campeonato Mundial de Football, o delegado chileno, sr. Frias, protestou contra o facto de não lhe ter sido permittida a entrada na sala em que se procedia ao sorteio.

Depois desse incidente, o sr. Jude, membro da Associação uruguaya e da Commissão Organizadora, explicou áquelle delegado que o mal-entendido se déra em virtude do accumulo de pessoas que pretendiam entrar naquella sala, mas o sr. Frias, não se dando por satisfeito com essa explicação, retirou-se abruptamente do local.

Intoxicada com uma peixada

Maria Almeida Ferreira da Silva, de 47 annos, casada e residente á rua do Encanamento n. 5, em Sapé, hontem, á tarde, depois de saborear uma peixada em sua residencia, sentiu-se mal, com tonteiras, nauseas e indisposição geral. Chamada a Assistencia do Meyer, o medico que attendeu o soccorro deu--lhe uma lavagem de estomago e deixou-a ali fóra de perigo.

A CARNEIRADA DO CATTETE EM REPOUSO

A Camara, por falta de numero, não funccionou, hontem. No expediente havia, apenas, uma representação dos dentistas da Bahia, pedindo fosse mantida a exigencia de doze preparatorios para a entrada nas faculdades odontologicas, e um convite do Congresso de Lavradores do Districto Federal, para a abertura dos seus trabalhos.

CARDEAL VANUTELLI

O DECANO DO SACRO COLLEGIO ESTA' AGONIZANTE

ROMA, 8 (A. A.). — O cardeal Vanutelli, decano do Sacro Collegio, acha-se egonisante.

Sua Eminencia mantem, entretanto, o espirito perfeitamente lucido.

FALLECEU A PRINCEZA MARIA DE SCHWARTZENBURG

BERLIM, 8 (A. A.) — Communicam de Sonderhausen o fallecimento da princeza Maria de Schwartzenburg, na edade de 86 annos.

A princeza Maria, que tambem tinha o titulo de Saxe Altneburg, etc., etc., nascera em 28 de julho de 1845.

Uma quinquagenaria victima de uma quéda, a bordo de um paquete do Lloyd

Pela manhã de hontem, quando desembarcava do paquete "Commandante Ripper", soffreu uma quéda, fracturando o braço direito, a viuva Maria Loureiro, de 52 annos, residente á rua 24 de Maio n. 32, casa 5.

A victima, depois de soccorrida pela Assistencia do Meyer, retirou-se para sua residencia.

VÃO SER ADQUIRIDAS ARMAS E MUNIÇÕES PARA O EXERCITO

LA PAZ, 8 (A. A.) — O general Ayerea, membro da Junta Militar, partirá brevemente para a Europa, afim de comprar armas e munições para o exercito da Federação.

O menor caiu do bonde na rua Barão de Bom Retiro

O menino Doneville, de 9 annos, filho de Antonio de Almeida, residente á rua Maria Antonia n. 28, quando saltava de um bonde na rua Barão de Bom Retiro, esquina daquella, escorregou e caiu, soffrendo contusões e escoriações pelo corpo.

A Assistencia do Meyer prestou-lhe soccorros.

O NOVO INSTITUTO DE INVESTIGAÇÕES MEDICAS, DE HEIDELBERG

A "Sociedade Imperador Guilherme para o Fomento das Sciencias", acaba de inaugurar em Heidelberg, séde de uma das mais afamadas Faculdades de Medicina da Allemanha, um novo Instituto de Investigações, cujo magnifico edificio, construido sob os planos do architecto professor Freese, de Dresde, se levanta num vasto terreno de 14.000 metros quadrados nas margens do Neckar, cedido para esse fim pela Municipalidade. Em quatro departamentos ou institutos autonomos — o de Pathologia, o de Physica, o de Physiologia e o de Chimica — se acha dividido este novo centro de estudos, ultima criação da prestimosa Sociedade Imperador Guilherme, sob cujo patronato vivem e trabalham hoje na Allemanha mais de 30 instituições consagradas á investigação dos mais diversos ramos de sciencia e ao estudo das suas applicações. Na nave central do edificio acha-se installada a Bibliotheca e em cada uma das quatro alas annexas as salas e laboratorios de um dos quatro departamentos acima referidos.

Através das janellas da Bibliotheca á qual se accede por uma espaçosa escadaria e um vestibulo envidraçado, depara-se á vista a aprazivel paisagem de Heidelberg e seus arredores.

A idéa fundamental que serviu de base e estimulo á criação deste novo instituto foi o reconhecimento da intima relação entre o progresso da medicina moderna e o desenvolvimento das sciencias chimicas, physicas e physiologicas. Physicos como Hausser, physiologistas como Meyerhof, chimicos como Kuhn, encarregados da direcção dos respectivos institutos, investigarão, com a ajuda de collaboradores medicos, os campos limitrophes entre a medicina e as suas respectivas disciplinas, e dessa collaboração se esperam optimos resultados para a therapeutica. As radiações e a electricidade, annexos á physica e á medicina, serão especialmente investigadas no Instituto de Physica. Para as investigações relativas aos raios X ou Roentgen, os apparelhos foram installados numa camara de chumbo impermeavel ás emanações, podendo o manejo dos ditos apparelhos ser feito do lado de fóra com absoluta segurança para o operador. Em caso de se carecer de raios fóra da camara, pode derivar-se para o exterior por aberturas especiaes o feixe de raios que seja necessario, sem quebrar por isso a completa isolação do experimentador. Deveras interessante é tambem a "camara de medições" destinada a proteger as mais delicadas operações de medida contra influencias externas de toda a especie. De nada menos de cinco capas se compõem as paredes da dita camara. O muro da alvenaria, em primeiro logar, está forrado de cortiça para isolação do calor, e a cortiça, por sua vez, está recoberta de uma capa de cobre para eliminação das influencias electricas; um ligeiro tabique de madeira interpõe-se entre este revestimento de cobre e as chapas de ferro que constituem o forro interior da camara e são destinadas a defendel-a das influencias magneticas. Graças a este complexo systema protector, a camara de medições do Instituto acha-se por completo ao abrigo de influencias thermicas ou electromagneticas. No Instituto de Chimica chama a attenção pela novidade, a installação frigorifica central destinada a fornecer aos diversos laboratorios o frio que venham a necessitar para os seus ensaios. Uma camara *thermoconstante* permitte manter invariavel qualquer temperatura durante o tempo que for necessario para a realização de determinadas experiencias chimico-biologicas.

Finalmente, no telhado do Instituto foi installado um observatorio para observações meteorologicas, especialmente destinadas a estudar os effeitos dos raios solares e a combinação do mesmo com o calor artificial.

Com o Instituto de Investigações Medicas de Heidelberg, a Sociedade Imperador Guilherme pôz á disposição da sciencia internacional — e ao serviço da humanidade que soffre — um novo lar de estudo e de trabalho, installado em uma magnificencia de meios technicos que garante aos esforços exprimentaes o maximo rendimento pratico.

Carlos Schwarz.

A Central Ferroviaria Allemã para o Fomento do Turismo (Reichsbahnzentrale fur den Deutschen Reiseverkehr, Berlim W 35, Potsdamer Privatstrasse 121 B) põe gratuitamente á disposição dos jornaes que recebem o seu serviço, material photographico para a illustração deste artigo ou de quaesquer informações sobre a Allemanha. Rogamos aos srs. directores se dignem indicar-nos os assumptos de informação graphica que lhes interessem.

"Orfeão Português"

Esta distincta sociedade fará realizar em seus elegantes salões, no proximo domingo, dia 13, das 19 ás 24 horas, uma agradabilissima "Tarde-Noite-Dansante", servida por afinada jaz-band.

O traje indicado será o completo.

NO MINISTERIO DA VIAÇÃO

LICENÇAS

O ministro da Viação concedeu, hontem, as seguintes licenças:

Nos Telegraphos — Onze mezes, em prorogação, ao telegraphista Augusto de Moraes Britto Conde.

Nos Correios — Galga Mattos.

Na Inspectoria Federal das Estradas — Manoel Sant'Anna.

Na Inspectoria de Aguas — João de Andrade e Nestor Lopes.

Na E. F. Central do Brasil — João Marcellino Nepomuceno, funccionario da 4ª divisão.

CORREIOS

Actos do director

O director geral resolveu, hontem, indeferir o requerimento em que a agente gostal de Rio Branco pedia auxilio para aluguel de casa e luz; e approvar o requerimento da agente postal de Aribé, Sergipe, em que se fazia o mesmo pedido.

Suppressão e criação de linha postal

Por acto do senhor director dos Correios foi, hontem, supprimida a linha postal de Conceição do Araguaya a Santa Maria, passando por Couto de Magalhães, no Estado de Goyaz, e que era custeada por 1:200$ annuaes; em substituição, foi criada outra, de Leopoldina e Conceição do Araguaya, passando por Santa Izabel (Ilha do Bananal), Santa Maria e Couto de Magalhães, custeado por ... 12:000$000 annuaes, tendo sido aindo reduzido para 8:000$000 annuaes o custeio annual da linha de Ipameri a Morrinhos, tudo no Estado de Goyaz.

Solucionando uma consulta

Resolvendo uma consulta feita pelo administrador dos Correios de Minas Geraes, declarou o director geral que, sendo o logar de thesoureiro da mesma Administração occupado interinamente, deverá o seu fiel continuar a servir no mesmo caracter e aguardar, por isso, opportunidade para a sua effectivação.

TELEGRAPHOS

Licenças e designações

O director geral assignou, hontem, os actos licenciando, por um mez, com ordenado, o guarda-fio de 2ª classe Noé Rodrigues Saraiva, para tratar de sua saude, a partir de 16 de junho ultimo; e designado o telegraphista de 5ª classe João Octavio da Silva para servir na secção de conferencia dos documentos da receita do 1º districto de Matto Grosso, e concedendo permissão á diarista Lenir Dias Fernandes, para assignar-se d'ora avante Lenir Fernandes da Cunha.

Aggredido por um desconhecido

Quando, hontem, passava pela rua General Pedra, José Luiz dos Santos, foi inesperadamente aggredido a socos por um desconhecido, ficando ferido no rosto.

NO MINISTERIO DA AGRICULTURA

ACTOS DO M. DA AGRICULTURA

O ministro da Agricultura assignou hontem os seguintes actos: indeferindo o requerimento de Archimedes de Oliveira Lima, ex-guarda vigilante do Patronato Agricola Monção, que pedia o cancellamento do termo — a bem do serviço publico — constante do decreto que o exonerou daquelle cargo; resolvendo que o chefe de secção de chimica da Estação Experimental de Goytacazes sr. Orlando de Lima Teixeira, continue até 30 de dezembro do corrente anno, a fazer estagio de que foi incumbido no Instituto de Chimica; mandando pagar a importancia de 10:000$ ao Posto de Viticultura Poplade em Curityba, no Estado do Paraná, subvenção relativa ao corrente anno e exonerando a pedido Ambrosina Campolina Diniz, do cargo de professora interina do Patronato Agricola Arthur Bernardes, no Estado de Minas Geraes.

Um gesto patriotico e sympathico do Centro Excursionista do Brasil

O gesto patriotico e sympathico do Centro Excursionista do Brasil, realizando excursões em diversas cidades legendarias do nosso caro paiz, como a bella excursão que vae realizar a 12 deste nas tradicionaes cidades de Cabo Frio, S. Pedro da Aldeia, cidade de Araruama e cidade de Saquarema, bem mostra o proposito magnifico de fazer conhecido o nosso bello rincão, proporcionando deleites com programmas fascinadores que a natureza nos dotou.

Deveriam, tambem, ser visitadas as cidades de Itaborahy, Japuhyba, Barra de S. João, cidade de São Fidelis, S. João da Barra, Igussu' Velho e S. João Marcos, agora que corre como certo que o ministro da Viação resolveu tornar-se em realidade uma aspiração velha das familias cariocas que todos os annos vão fazer estação de aguas na cidade de aguas virtuosas, fazendo correr trens directos da Rêde Sul Mineira desta capital partindo da Estação Alfredo Maia nesta capital até á cidade de Aguas Virtuosas, no sul de Minas.

Durante as estações de aguas, com essa facilidade, o Centro Excursionista do Brasil deveria organizar tambem uma excursão á cidade de Campanha, no sul de Minas, visitando tambem as tradicionaes cidades de Ayuroca e Baependy, gloriosas cidades mineiras cheias de bellas tradições.

"Flor de Asphalto"

JOE MAY, ENSCENADOR DO SUPERFILM SYNCHRONIZADO "FLOR DO ASPHALTO", ESCREVEU SOBRE UMA ANTECIPAÇÃO DA ACTUALIDADE

E' um extremo difficil, para não dizer impossivel, reconhecer e analysar a realção existente entre as correntes espirituaes de uma época e sua expressão artistica, seja esta dada na téla, na literatura ou nas artes classicas.

O contacto immediato, sem perspectiva, com os acontecimento confunde e obscurece a visão dos mesmos com não escassa frequencia.

Como infunde á cinematographia um grão maximo de actualidade?

Este tem sido um dos problemas mais estudados e discutidos entre os technicos.

Trata-se de apprehender a fórma dos acontecimentos que se desenrolam em redor de nós e de deixar definitivamente fixado na téla o seu perfil.

Mas estamos seguros de haver realizado com isso um trabalho actual? Muitos dos acontecimentos registrados como taes pela objectiva terão deixado de sel-o quando a pellicula appareça projectada e como tal coisa é inevitavel não cabe dizer que a percepção das actualidade a todo custo não póde ser um dos propositos primordiaes da cinematographia.

Se disso eu estivesse já convencido, o que occorreu com o film "Flor do asphalto" teria sido o bastante para persuadir-me definitivamente.

O manuscripto desta pellicula foi escripto na primavera e no verão.

As scenas a que me refiro aqui foram filmadas durante dezembro. E é aqui que, emquanto eu, faz uns 15 dias me occupava no córte e ajuste da pellicula, ao chegar um dia ao meu atelier encontro sobre a mesa de trabalho um jornal com este titulo sensacional: "Roubo mysterioso em um banco da Kleiststrasse".

Dominado por uma impressão de sorpresa e, até certo ponto de confusão, procedi á leitura e pude convencer-me de que entre a realidade referida no periodico e a ficção de algumas scenas do meu citado film — o roubo do cofre de um banco, realizado sob minha direcção por Hans Adalbert von Schlettow — existia uma analogia impressionante.

Que havia succedido? Simplesmente que, nesse caso, a actualidade se apresentava com varias semanas de atrazo em relação á cinematographia.

Entre a obra cinematographica e a idéa do delicto ter-se-iam dado mysteriosas relações, ainda que na verdade — e o succedido o demonstra — nenhuma realção ideologica teria podido existir entre ambos.

"Flor do asphalto", é uma superproducção da Ufa para o Programma Urania com Gustav Frochlich e Betty Amann, nos principaes papeis.

"A rapsodia do amor"

Esta pellicula da Fox Movietone, envolve o romance de um joven compositor.

Para ser compositor, não é simplesmente escrever musicas para tocar nem para cantar.

E' preciso que haja "aspiração", que nem todos possuem. Em "A rapsodia do amor", quem é que a possue? Onde está esta "aspiração, que todos os maestros almejam alcançal-a?

Neste momento, está com Joseph Wagstaff, um compositor e tenor do Tim Pan Alley, depois que teve a suprema aventura de amar, tornou-se celebre, dotado por esta aspiração.

Mas, que tem o amor com a musica? Muito. E' o amor, o verdadeiro amor, com todas as chammas e doçuras do coração, que tornam tudo bello e encantador, para a musica e para harmonia.

A grande aspiração de Joseph Wagstaff, que tanto lhe deslumbrou em "A rapsodia do amor", foi a divinal Lois Moran, uma criaturinha linda e attrahente.

Em sua homenagem Wagstaff, compoz duas admiraveis canções: "No recanto da janella" e "Uma noite de felicidades", e compoz ainda a symphonia intitulada "A Rapsodia de Kentucky", na qual, transportou todas as scenas do seu lindo romance de amor.

Laureiam Lois Moran e Joseph Wagstaff os nomes mui conhecidos no "ecran" Dorothy Burgess, Hedda Hopper, Douglas Gilmore, Herman Bing e Lew Seller o seu famoso director.

Esta pellicula da Fox Movietone, que o Gloria, da Companhia Brasil Cinematograprica, vae apresentar na proxima segunda.

"Redempção!"

Ha muitos mezes que o nosso publico não vê um trabalho novo de John Gilbert.

A "reprise" de "Cossacos", ha pouco, no Odeon, suavisou um pouco a saudade que os "fans" sentiam pelo criador de "The Big Parade".

Mas o publico quer, um trabalho novo do artista sempre glorioso.

A Metro Goldwyn Mayer e a Cia Brasil Cinematographica nol-o darão, felizmente, porque "Redempção — o seu novo grande triumpho! — está chegando, está para ser estréado no Odeon, ainda este mez.

Por hoje, apenas diremos que "Redempção" — reuniu John Gilbert, Renée Adorée, Eleanor Boardman e Conrad Nagel que tiveram direcção de Fred Niblo, o realizador de "Ben-Hur", e que foi escripto pelo autor de "Anna Karenina": Leon Tolstoi.

São elementos excepcionaes, que, conjugados, só poderão prodigalizar um espectaculo que, em conjunto, offerece tão grande attracção quanto uma outra, aliás essencial: a reapparição de John Gilbert.

Uma nova sua apparição, e envolto nas glorias de uma interpretação que jámais será esquecida!

A EMPRESA V. R. CASTRO, COMMEMORANDO A INAUGURAÇÃO DO NOVO PARISIENSE, FARA' DISTRIBUIR, DE ACCORDO COM A AFAMADA FABRICA DE PERFUMES — — — — MIAMI, BRINDES A'S SENHORITAS, DO EXCELLENTE PERFUME — — — —

Ult'mas Recitas de ROSE MARIE Marav'lhoso Espectaculo

Breve NO, NO, NANETTE

ás 20,45 no Theatro João Caetano

Noticiario semanal da Urania Film

O RISO E O PRANTO NO MUNDO ANIMAL, CONFORME APPARECEM NOC FILMS CULTURAES DA UFA

Após alguns mezes de estudos nos principaes jardins zoologicos da Allemanha e no departamento biologico dos studios da Ufa, o dr. Ulrich K. T. Schulz produziu uma interessante pellicula sobre a mimica dos animaes.

Verifica-se nesse trabalho a falta do elemento expressivo facial na maioria dos animaes, tanto nos da infima escala zoologica, como entre os amphibios e reptis.

Em grande numero de passaros, as suas sensações repetinas são reflectidas apenas pela attitude do corpo, o encrespar da plumagem, o inchar ou esticar do pescoço.

As expressões mimicas mais em destaque são alcançadas pelo animaes de focinho pelludo, como os simios que representam com as féras a parte principal desta pellicula.

NOVOS SUCCESSOS DE FILMS SYNCHRONIZADOS ALLEMÃES, EM VIENNA

A programmação cinematographica em Vienna, esteve ultimamente completamente sob o dominio de industria allemã.

As pelliculas synchronizadas americanas que foram as primeiras a serem exhibidas na Princeza do Danubio, desappareceram completamente dos programmas cinematographicos.

Os grandes cinemas viennenses, actualmente, adaptados para exhibição de films sonoros, passaram a exhibir somente super-producções sonoras allemães, como "Valsa do Amor", com Willy Fritsch e Lilian Harvey; "A ultima companhia", com Conrad Veidt e "Talvez... hoje de noite", etc.

Estas tres producções pertencem no Brasil ao Programma Urania e serão, dentro em breve, apresentadas nesta capital.

"O IMMORTAL VAGABUNDO"

Communicam de Munich que a estréa simultanea desta grandiosa super-producção sonora da Ufa para o Programma Urania, nos dois maiores cinemas daquella cidade, foi um grande successo.

O "Sendlingertor" e o "Luli" apanharam enchentes enormes durante a semana da Paschoa.

Em virtude desse exito, o film continuou no cartaz por mais algum tempo.

DOIS FILMS DA UFA QUE OBTÊM BELLO SUCCESSO NO ESTRANGEIRO

Constituiu grande exito artistico e commercial a estréa de "Anjo azul", superfilm Ufaton (falado, cantado e musicado) com Emil Jannings e Marlene Dietrich.

E' uma producção da Ufa, serie Erich Pommer e dirigida pelo famoso Josef Sternberg.

Tambem resultou um resultado mais do que satisfatorio o successo de "A mulher na lua", em Stockholmo, a majestosa pellicula de Fritz Lang.

Estes dois superfilms fazem parte do Programma Urania e serão focalizados, ainda este anno, nas télas brasileiras.

"O ANJO AZUL"

Quando estreou no Apollo-Tonkino, este grandioso superfilm da Ufa foi calorosamente applaudido pelo publico que se mostrou deveras enthusiasmado com o alto valor artistico de Emil Jannings.

Este havia sido convidado pela empresa exhibidora do film a assistir a estréa, mas não lhe sendo isso possivel, Jannings telegraphou de Hamburgo, apresentando desculpas e dizendo que estaria presente "em pensamento".

"Coquette", logo a seguir...

Depois de "Bancando o Lord", a United Artists apresentará um novo e esplendido desempenho de Mary Pickford — "Coquette".

Este film, que marcou nova phase na carreira de Mary Pickford, em que ella abandonou, completamente, as historias de garota travessa, nos mostrará a querida "noiva do mundo" em um papel de mulher.

"Coquette" foi um legitimo successo de Mary Pickford e se agradou em cheio aos seus admiradores dos Estados Unidos e da Europa, aqui, por certo, ha de tambem causar grande successo.

No mesmo film, trabalham ainda Matt Moore e John Mac Brown, que, ultimamente, tem posado varios films ao lado de Greta Garbo. A data de estréa de "Coquette" está marcada para o dia 28 deste mez.

"Um throno por um beijo", 2ª-feira, no São José

"Um throno por um beijo", esse super film sonoro de Betty Compson que o São José vae estréar segunda-feira, traz no seu deslumbramento um motivo de agrado que lhe garantirá a maior parte do seu exito.

Betty Compson a artista illuminada, tomando-se de amor por um companheiro de trabalho tudo resiste para vencer, conseguindo o triumpho sonhado.

Betty Compson, lutando contra o proprio amor que lhe enraiza no seu peito e contra o principe de seus sonhos, se conduz com segurança e firmeza admiraveis, conseguindo das platéas mais frias com seus admiraveis trabalhos, os melhores elogios.

Além do mais ella toca violino, e canta magistralmente.

NOVELLA BRASILEIRA (14

REFLEXÕES DE UMA CABRA

— DE —

José Americo de Almeida

O thermometro do amor devia, então, marcar 42 gráos

Não sei qual foi mais delicioso: se o sabor do fruto esmagado, se o beijo. Confundiram-se na mesma gustação.

Ainda estavam suspensos naquelle duplo appetite, eis que lhe param um susto de estatelal-os: tá, tá, tá!...

Era o grito metallico da seriema, a dez passos de distancia.

Desmancharam a perturbação que se segue a essas scenas, perseguindo a ave, aos risinhos em falsete. Ambos gritavam: "Quem diabo te mandou aqui?"

Dois annos depois, Maria Annunciada reflectia: "Foi Deus que a mandou".

Ella abandonou-se ao amor do noivo. Mas vivia entrada de desconfianças. Quando José Fernandes a balançava nas esperanças do thalamo, meneava a cabeça, aos arrepios:

— Mas dizem que quem desencabeça seminarista não se casa com elle...

Zé Fernandes respondia-lhe com muitos beijos e ella tingia-se de pudor e tremia de médo.

XI

DOS FACTORES NATURAES...

Não sei se Zé Fernandes conhece a theoria dos climas, de Montesquieu. Deve, pelo menos, ter acompanhado os estudos posteriores que determinam as influencias da historia. E sabe, por experiencia propria, qual é o elemento preponderante na construcção das sociedades e no destino dos homens. Confessa qual foi o factor responsavel pela direcção de sua vida.

Elle não se deixára amollentar pelo amor. Encontrava, ao revés, nesse ideal, impulsos para o trabolho.

Afadigava-se na cultura da terra. E desses suados labores grangeára alguma coisa de seu. Ganhava a independencia com o suór de seu rosto. Além da planta de algodão, tinha gado solto.

O tio acoroçoava essa actividade: "Tem vazante p'ra trabalhar e campo p'ra criar".

Matinava o rapaz nessas lides e, á noite, não sentia canceiras ao pé da noiva. A's vezes deixava o serviço em meio, ia vel-a, ás furtadas, e regressava a todo o panno. Voltava em cima dos pés, conforme costumava dizer. E marcaram o casamento para S. João, para São Pedro, para Natal, para os dias de todos os santos, inclusive o dia, propriamente, delles todos.

... ...

Mudara o tempo. O céo escamado. Os fazendeiros espiavam a barra e sacudiam a cabeça desalentadamente.

Ventava. Uma refrega levantára o vestido de Maria Annunciada quatro dedos acima do tornozelo. E ella, morta de vergonha, ao lado do noivo, curvou-se, com as mãos nos joelhos, por prender a saia entre as pernas. Mas a lufada alcoviteira teimava em descobrir e revelar outros encantos ao amor de Zé Fernandes. Nisso, ella caiu, pudicamente, sobre os calcanhares e desferiu um ai. Não disse nada. Mas seu companheiro distinguiu, nos aculeos da **coroa de frade**, uns borrifos de sangue, rubros como a parte superior e os frutos, em berloques, do cacto, e recrudesceu-lhes o rancor contra as corôas e os frades...

Ventava. O sul carrancudo e ultriz tremeluzia em circulos de fogo. E emperrado na sua vingança, queria entrar pela noite. Os ocasos eram esbrazeados. As primeiras sombras tinham nodoas sanguineas. Parecia que o monstro luminoso, asphixiado nos seus ardores, se dessedentava na carina [illegible] tinha decrescido dois palmos d'agua. Até a lua, que acariciára os serões ao ar livre e ungira os amores com os seus fluidos, quando se mostrava, entre as cortinas das nuvens, tinha a cara vermelha e congestionada. Adherira á malvadez do astro amante que a cobria, de noite, com os seus raios. E tostava as trevas.

(Continua)

BEIJOS DE AMOR... O PECCADO... A VIDA... TUDO ISSO COM BILLIE DOVE, EM "UMA NOITE COM O OUTRO"

Billie Dove e Kenneth Thom son em uma scena de "Uma noite com o outro"

Segunda-feira que vem, Billie Dove estará, definitivamente, na téla de prata do Imperio, com a sua voz de ouro, para amassar os nervos da gente e fazer a gente peccar... De facto, cada film da mulher deliciosa, é uma porção de peccados que se semeia na alma do nosso povo, porque não ha quem resista aos encantos e ás tentações perturbadoras de Billie Dove, essa estranha criatura, que tem o dom mysterioso de seduzir e de prender. Mas neste seu film, o film-emoção que o Imperio vae começar a exhibir segunda-feira proxima, "Uma noite com o outro", ella vem deliciosamente melhor do que sempre a vimos, vivendo um romance empolgante em que ha muito amor, muito odio e muita renuncia... Com ella, Grant Withers e Kennett Thompson, brilham de maneira impressionante, animando figuras profundamente humanas e verdadeiras e que emocionam pelo seu realismo. "Uma noite com o outro" é deveras um espectaculo de muita delicadeza e de muita ternura, que virá encantar todo o mundo...

Os numeros de palco, do Odeon

O Odeon vae continuar a sua série de espectaculos mixtos de téla e palco.

Desta vez contratou em Buenos Aires nada menos de dois numeros, que estrearão na proxima segunda-feira, e esses dois numeros precisam de uma referencia especial.

"Henkin" é um phenomeno... musical. Elle exhibe um instrumento, do qual arranca qualquer musica que se lhe peça! E, o que é mais, qualquer pessoa póde subir ao palco e sem conhecer o instrumento, fará sahir delle a musica que escolher!

Como se vê é alguma coisa sensacional e inedita.

"Vianor" é um transformista celebre. Ao vel-o e quando se o ouve, no palco, ninguem dirá que ali está um homem!

No vestir, na elegancia, nos gestos, na voz e mesmo na plastica, elle se torna uma mulher.

Elle é o mais perfeito imitados de mulheres que se conhece, e são as artistas celebres que são por elle imitadas com uma perfeição extraordinaria.

"O GRANDE GABBO" SERÁ APRESENTADO AO PUBLICO, SEGUNDA-FEIRA, NO PALACIO THEATRO, DA COMPANHIA BRASIL CINEMATOGRAPHICA

Mais cedo do que todos julgavam... Menos dias para esperar a sua estréa... já na proxima segunda-feira, o Palacio Theatro começará a exhibição de "O Grande Gabbo", film da Sono-Art, que o Programma Serrador preparou com todo o carinho e cuidado para o publico das casas da Companhia Brasil Cinematographica.

Esta pellicula, falada, vem com legendas intercaladas, escriptas em portuguez, facilitando a comprehensão da scena, sem, comtudo, prejudicar a acção e a expressão dos dialogos. Não ha que negar que este processo é o melhor, pois, deixando o film qual elle é apresentado na America, com seus dialogos, o interesse do film augmenta consideravelmente. A expressão que a fala dá a determinada scena e o interesse que a voz do artista empresta a certa sequencia, não podem ser diminuidos, dahi o processo empregado, para as platéas que não sabem inglez, de intercalar ou sobrepor legendas explicativas. "O Grande Gabbo" marca o debute de Eric Von Stroheim no cinema falado. Para elle, começou uma nova phase em sua carreira, onde o seu talento será mais aproveitado e os seus dotes de grande artista mais desenvolvidos.

E' preciso que se o veja, falando, dando relevo ás scenas, com a sua voz expressiva, repassada de energia, doçura, amor, odio, de todos os sentimentos que anima a alma.

Betty Compson, ao seu lado, é a nota de belleza e encantos. Ella fala, e a sua voz é apontada como sendo a melhor do cinema falado. Ella canta e dansa, e da maneira por que faz ambas as coisas, só mesmo o publico vendo... Com que arte ella canta, com que facilidade ella baila...

Ainda temos outros attractivos para enumerar: partes coloridas, montagens riquissimas, canções, conjunto de bailarinas, o nome de Margie Babe Kane, cantando, sapateando e dansando; o de Donald Douglas, cuja voz é primorosa. Toda esta série de valores fazem de "O Grande Gabbo" um espectaculo excellente, de primeira ordem.

Segunda-feira, portanto, o Palacio Theatro começará a receber o publico admirador de Eric Von Stroheim, de Betty Compson, os que gostam de bôa musica, que apreciam bailados e os "conhecedores" de pequenas lindas e fascinantes... e, sobre este ponto, "O Grande Gabbo"

QUAL A MAIS IMPONENTE CATARACTA: A DE PAULO AFFONSO OU A DE IGUASSU'?

Os americanos do norte orgulham-se das suas famosas cataractas do Niagara. De todas as partes do mundo accorrem touristas para apreciar aquella maravilha da natureza.

Pois nós temos nada menos de duas formidaveis cataractas que não ficam a dever em grandiosidade e volume dagua aquelle prodigio americano.

"Paulo Affonso", no rio São Francisco, em Alagoas, "Iguassú", entre o Brasil e a Argentina deixam em extase e cheios de estonteada admiração os raros que têm tido a sensação sem par de admiral-as.

O leitor conhece alguma dellas? Estamos quasi a apostar que nenhuma...

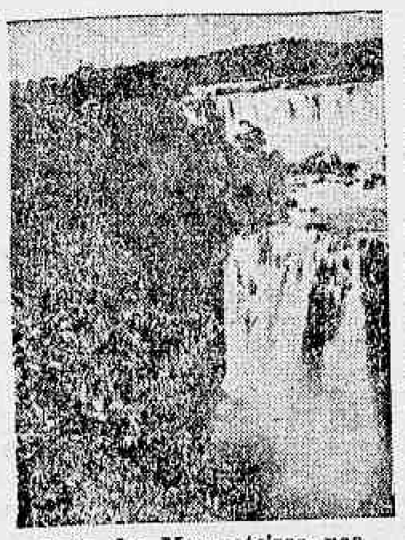

Salto dos Mosqueteiros, nas cataractas do Iguassú, visto no film "O Brasil Maravilhoso", a ser exhibido no Eldorado, a 21 do corrente

E não admira. Quem escreve estas linhas não as conhecia até hontem e hoje assombrado com ambas faz a si mesmo essa pergunta que não sabendo responder transmitte aqui.

Já prevemos a objecção do leitor: pois se não conheço nenhuma, como julgar? Vendo e admirando ambas, no extraordinario film nacional "O Brasil Maravilhoso", que o Eldorado nos annuncia já para o dia 21 e que tivemos o prazer de assistir hontem numa "avant premiére".

Que espectaculo! Até os nossos olhos maravilhados desfila todo o Brasil — todos os seus Estados, as suas cidades, as suas maiores maravilhas naturaes.

É DEPOIS DE AMANHÃ QUE O PARISIENSE ABRE SUAS PORTAS PARA MOSTRAR, NA SUA TÉLA DE PRATA, A ARTE MAGNIFICA DE COLLEEN MOORE, NO MAIS LINDO DOS SEUS FILMS!...

Colleen Moore e Virginia Lee Corbin numa scena linda de "Mlle. Fifi"

Dias e dias, só, felizmente, nos separam da festiva inauguração do Parisiense, o grande acontecimento que toda a cidade espera, com soffreguidão e que vem sacudindo o nosso publico da maior curiosidade. De facto ha razões de sobra para que a inauguração da bella casa da empreza V. R. de Castro assuma taes proporções, porque ella nos vae proporcionar os encantos todos e as travessuras todas de Colleen Moore, no mais lindo e mais humano dos seus films: "Mademoiselle Fifi". Todo mundo conhece Colleen Moore e as suas artes. Por isso mesmo todo o mundo quer vêr o seu film melhor, exactamente aquelle em que ella mais evidencia os privilegios e os primores da sua arte adoravel e no qual ella baila e canta, mostrando como é admiravel na arte de bailar e como tem uma voz admiravel. Do mesmo modo, Colleen Moore ver revelar para os nossos sentidos, uma nova feição do seu temperamento artistico, em meio aos mais lindos e sumptuarios quadros de uma revista em todos os aspectos sensacional, com as suas côres naturaes e vivas. Dois dias só e pouco, felizmente, e não custa esperar... pois vale esperar pela gloria de vêr e de sentir Colleen Moore...

A empresa V. R. de Castro, que o publico tanto admira pelo carinho e pelo conforto que sempre dispensa aos "habitués" dos seus cinemas, reserva ainda uma surpresa agradavel aos que forem á inauguração do modernissimo Parisiense: serão distribuidos pequenos frascos do perfume delicioso: "Miami"!...

DEPOIS DE AMANHÃ, O ELDORADO PRINCIPIA A EXHIBIR "BANCANDO O LORD"

E' já, depois de amanhã, que a United Artists entrega ao seu publico o grande film, "Bancando o Lord", que vem sendo esperado com tanta sofreguidão.

Esta pellicula da United Artists, falada, com legendas sobrepostas, vae revelar aos frequentadores do Eldorado a voz privilegiada de Harry Richman, o melhor cantor de Broadway e o artista mais elegante de Nova York.

Esta producção não é, apenas, um film de revista ou mais uma pellicula de assumpto theatral... Ella, realmente, tem nos seus personagens figuras dos palcos, gente de theatro.

Conta um romance em torno da vida e dos dissabores, das alegrias e das venturas dessa gente, mas o seu romance é tão humano, tão bello que por isso impressiona e interessa.

As suas scenas de uma revista espectaculosa são as mais interessantes que um director theatral já imaginou.

Ha movimento, rythmo, acção. Um grupo delicioso de pequenas apparecem, dansando, provocando a todos com seus tregeitos, os meneios de seus corpos.

Um conjunto de negros mostram as suas habilidades dansando, sapateando e cantando.

Os scenarios movem-se, tudo, emfim, se combina para um resultado feliz de agrado e exito.

Para que o espectaculo se revestisse de maior brilho ainda, a United Artists fez a ultima parte deste film toda colorida, pelo processo Technicolor, o mais perfeito e que mais bello se apresenta.

"Bancando o Lord" tem ainda razões para agradar em suas canções, compostas dor Irving Berlin, um dos nomes mais populares dos Estados Unidos.

"With You" e "Puttin' on the Ritz" ficarão populares, serão assobiadas, dentro em breve, pela cidade inteira...

Assim, sexta-feira, isto é, já depois de amanhã, o Eldorado será pequeno para conter o publico que quer e deseja vêr e ouvir o "idolo de Broadway"... o homem que tem "IT" na voz...

Uma scena de "Bancando o Lord", quando Harry Richman e Jean Bennett cantam "Whit You" (Contigo), canção das mais lindas. O Eldorado exhibe este film, depois de amanhã

Porque se intitula "O pareo de honra", o film que o Odeon vae exhibir

Um film lindo, pelo seu enredo, como por sua interpretação, é sem duvida "O Pareo da Honra". Mas o que ha de mais lindo nelle é a scena culminante que lhe deu motivo ao titulo. E' a historia de um rapaz, habilissimo e riquissimo jockey que tinha um amigo que era como um irmão e de quem veiu a se separar por causa de uma mulher. Apesar disso, quando soube que essa mulher o obrigava a gastos, e o fizera retirar da caixa uma grande quantia que jogára nas patas do cavallo que elle montava, elle tremeu! Tremeu, porque sabia que não podia ganhar aquelle pareo; tremeu, porque se sentia doente e quasi incapaz de montar; tremeu por saber que, se o amigo não pudesse ganhar no pareo, se suicidaria. E elle então fez uma questão de honra ganhar esse pareo — era o "Pareo da Honra". Essa situação, no film, esse momento augustiante, é de uma sensação rara, tornando-se o clou do romance, fazendo palpitar corações quando vemos o jockey montar, adoentado; quando o vemos correr, e quando o vemos deixar-se cair do cavallo, passada a méta do vencedor!

"O Pareo da Honra" é um film da Tiffany Stahl com scenas faladas, que lhe dão maior realce. Nelle apperecem William Collier Jr., no papel desse jockey; Ricardo Cortez, no amigo e Alma Bennett na figura dessa mulher seductora e diabolica, que separa os dois amigos, que por fim conseguem descarta-se della, para de novo viverem de sua amizade. A direcção de Reginald Barker, nesse film, imprime-lhe uma nota de arte e de verdade que encanta. O Programma Serrador vae exhibil-o na proxima segunda-feira, no Odeon, por signal que juntamente com dois numeros maravilhosos de palco — Henkin e Vianor.

A ESTRÉA DE "PORQUE TE AMEI!", NO CAPITOLIO, ANTE-HONTEM, FOI UM GRANDE SUCCESSO PARA ESTE SUPER-FILM SONORO ALLEMÃO

Hans Stuewe e Mady Christians, em "Porque eu te amei!, primeiro super-film sonoro allemão que está sendo exhibido com grande successo no CAPITOLIO

Apesar do tempo chuvoso de ante-hontem, a estréa, no Capitolio, do grandioso super-film sonoro, allemão, "Porque eu te amei" (Dich hab ich geliebt), foi um raro acontecimento na vida cinematographica da nossa capital, que ainda hontem perdurou, mesmo com o tempo desfavoravel. Temos ahi a plena confirmação das nossas previsões, quanto á aceitação desta primeira super-pellicula sonora allemã, que em São Paulo já está na segunda semana de exhibição.

Não ha mais duvida: a technica do film sonoro allemão, mostrou-se á altura das exigencias da nossa culta platéa. Os titulos sobrepostos em portuguez — tanto dos dialogos como dos cantos — falicitaram muito a comprehensão do enredo, mesmo ás pessôas que não entendem o allemão.

Os interpretes são elementos de primeira ordem. Mady Christians já era conhecida pelo nosso publico, como uma rara joia entre as estrellas da scena muda; em "Porque eu te amei", ella duplicou o seu prestigio. Revelou-se uma cantora profundamente sentimental, que sabe commover até ao extremo. Walter Jankuhn cantou optimamente. Hans Stuewe, como marido enganado, desempenhou-se do seu papel com maestria.

Em resumo: "Porque eu te amei!" é uma victoria do film sonoro allemão, e não duvidamos que ainda levará muita gente ao Capitolio para apreciar de perto, uma obra cinematographica que, seja dito de passagem, não se apresenta todos os dias.

MARILYN MILLER, A ESTRELLA DE "SALLY", FIGURA DE DEUSA ILLÚMINADA POR TODOS OS CLARÕES DO CÉO E TODAS AS LUZES PERTURBADORAS DO INFERNO!...

Marilyn Miller numa scena de "Sally" o seu grandioso film

E' hoje, ás onze horas da manhã que a First National offerece, no Capitolio, uma exhibição especial do seu super-film "Sally", em honra da Academia Brazileira de Letras, que tão gentilmente patrocina o lançamento daquella grandiosa obra de arte. Será uma sessão privada aos membros do nosso mais alto cenaculo de intellectuaes, á qual comparecerá tambem, um reduzido numero de jornalistas convidados especialmente, sessão em que "Sally" poderá ser apreciada em toda a sua magnificencia sumptuaria e em todo o seu grande valor, pelas figuras mais representativas da mais autorizada intellectualidade brasileira. De facto, a prova a que vae ser submettida a formosa producção, proclamada como a mais gigantesca obra cinematographica feita pela arte e industria modernas, é significativa, porque vae ser apreciada pelas mais finas sensibilidades do nosso mundo de letras. Só isso vale pelo maior e mais rasgado elogio ao film grandioso que traz o prestigio de ser um romance real, tendo do realismo da vida, até as proprias côres!...

DIARIO CARIOCA

Na ausencia do Director
J. E. DE MACEDO SOARES
responde pela Redacção o Secretario
VICTOR HUGO ARANHA

EXPEDIENTE

9 DE JULHO DE 1930

Redacção, administração e officinas
PRAÇA TIRADENTES, 77
Endereço telegraphico: "DIARIO CARIOCA"

Telephones:
Director — 2—3018.
Gerente — 2—3023.
Administração — 2—0824.
Redacção — 2—1559.
Officinas — 2—0824.

ASSIGNATURAS

Para o Brasil:		Estrangeiro:	
Anno	40$000	Anno	70$000
Semestre	20$000	Semestre	35$000

Venda avulsa 100 réis — Interior, 200 réis

Não têm valor os talões de assignaturas das séries A e B de côr azul. Os novos talões são de côr amarella e da serie C.

Os negocios que entenderem com a administração serão tratados com o Gerente, Roberto C. Campbell.

A secção de publicidade funcciona annexa á gerencia do "Diario Carioca", com quem os srs annunciantes deverão tratar directamente, ou por intermedio de seus agentes e agencias-autorizadas, toda a materia referente a publicações.

Tendo regressado da Europa, reassumiu as funcções de nosso cobrador o sr. Lourenço Amaral, unico autorizado a fazer recebimentos em nome do "Diario Carioca".

SUCCURSAL EM S. PAULO
Director: Paulo Duarte
Rep. Commercial: Octavio Barbosa
Rua Conselheiro Chrispiniano, 74 — Ap. 17.
Phone, 2—2210 — Caixa, 3100.

AGENTE ESPECIAL NO ESTADO DE MINAS GERAES
Djalma Medeiros
Rua Cezario Alvim, 35 — JUIZ DE FO'RA

AGENCIAS DE ANNUNCIOS AUTORIZADAS:
Eclectica, Agencia Will, Foreign Advertising. Empresa Americana de Publicidade, Agencia Tote Ltda., e Agencia Walter Thompson.

AOS SRS. AGENTES NO INTERIOR
Pedimos para virem saldar suas dividas para com este jornal, os ex-agentes no interior: Agenor Figueira Rodrigues, de Bom Jardim; Alcides & C. de Campo Grande; Alcides Lima, de Pombal; Amaral & Carvalho, de Bebedouro; Antonio Castilhos de Baurú; Antonio G. Damasco, de Porto Novo; Benedicto Villela, de S. Rita de Sapucahy; Carlos Mello, de S. Paulo; Eduardo Soares, de Tres Lagôas; Gonçalves & Costa, de Paranagua; Irineu P. da Fonseca, de Campina Grande; J. Vicente de Souza, de Jaboticabal; João Antonio Esteves, de Corumbá; José d'Amore, de Ribeirão Preto; José da Costa Pinto, de Viçosa; José de Oliveira Leite, de Aguas Virtuosas; José Pertence, de Corintho; José Virote Cruz, de Oliveira; Juvenal Bispo, de Bagé; Lopes & C., de Jaboticabal; Pascoalle Carelli, de Carangola; Waldemar Ferreira, de Porto Alegre; Henrique Fox. Joppert, E. do Rio e Carlos Simões, do E. do Espirito Santo.

Insistimos, outrosim, em solicitar dos srs. agentes de assignaturas no interior, abaixo mencionados, os talonarios (de côr azul e fóra de circulação) que continuam a reter em seu poder, a saber: Alberto Barcellos, no Rio Grande do Sul; Arthur Stokler de Queiroz, de Minas Geraes; Carlos Mello, de São Paulo; Henrique Fox Joppert, do Estado do Rio; Maximiano Vallim, Ribeirão Preto. S. Paulo; Oswaldo de Moraes, de Macuco. Estado do Rio Rozendo de Almeida, da Bahia e Waldemar Ferreira, de Porto Alegre, R. G. do Sul.

O ESTATUTO DO FUNCCIONALISMO

No Congresso chamado Nacional vae ser discutido o Estatuto do Funccionalismo Federal e no Conselho Municipal o Estatuto dos Funccionarios Municipaes.

O primeiro, segundo se affirma, é melhor que o segundo, eivado de despauterios e violencias; todavia, nenhum dos dois satisfaz, ou porque os seus autores desconheçam detalhes de serviço que precisavam saber, para um trabalho em ordem, ou porque tivessem em vista a orientação prepotente dos governos federal e municipal.

Num assumpto de tão grande importancia, deviam essas assembléas ouvir os interessados. Ouvir não é obedecer, *in-totum*, o que elles queiram, desde que se trate de exigencias por ventura absurdas; mas o que não é razoavel é que, tendo-se de votar um codigo que interessa uma classe constituida de milhares de pessoas, não se ouçam essas pessoas experientes sobre o serviço.

Dir-se-á que foram ouvidos os chefes? Mas, quantos chefes de serviço serão capazes, na falta dos empregados, de fazer o trabalho destes? Um numero muito reduzido! Os chefes burocraticos *mandam*, mas nem sempre sabem como o serviço é feito. Exigem o trabalho prompto e o trabalho se faz.

Ora, tratando-se de um estatuto que prevê todos os casos do mecanismo burocratico, parece que seria utilissima a audiencia daquelles *que executam*, realmente, os trabalhos.

E' impossivel que um deputado ou um intendente, por mais illustrado que seja, possa fazer um codigo tão complexo, sem ouvir os *technicos*: isto é, tanto os chamados *technicos*, como os que fazem o trabalho administrativo, que tem incontestavelmente tambem a sua *technica*...

O sr. intendente Philadelpho de Almeida encontrou, no codigo municipal, innumeras "monstruosidades". E diversos funccionarios federaes, que leram o Estatuto do funccionalismo da União, nos garantem que elle precisa ser revisto em muitos pontos, se bem que reconheçam o esforço de quem redigiu esse trabalho e o desejo que teve de acertar.

Sejam, pois, estas linhas um appello ao Congresso e ao Conselho Municipal, para que não votem esses codigos de arrôcho, sem primeiro ouvir á numerosa classe a que vão ser applicados.

A VERDADE SEMPRE APPARECE!

O Supremo Tribunal Federal teve ante-hontem um gesto que não pode deixar de ser registrado, com prazer, nesta columna: — concedeu, por unanimidade de votos, a ordem de habeas-corpus impetrada em favor dos accusados no famoso caso de Montes Claros.

Ninguem se terá esquecido do episodio daquella localidade mineira, ao tempo em que os srs. Mello Vianna e Carvalho Britto procuravam agitar a opinião publica do grande Estado em favor dos srs. Washington Luis e Julio Prestes.

Havia dinheiro muito nas arcas do Banco do Brasil. A carteira eleitoral funccionava intensamente. Compravam-se e alugavam-se consciencias. Os actores da comedia julista em Minas annunciaram um congresso economico e os "chefões" para lá seguiram, a pretexto desse congresso, para promover desordens, que déssem logar á desejada intervenção federal que, segundo dizem abertamente amigos dos srs. Mello Vianna e Carvalho Britto, o sr. Washington Luis promettera, de pedra e cal, decretar.

Chegando a Montes Claros, a charandula julista passou, de modo propositado, na porta da casa do chefe liberal da localidade, com o visivel intuito de provocar e aggredir. Tiros foram disparados pelos "amigos" do presidente da Republica, sendo victimada uma criança. Mas, repellidos, sairam em disparada louca, pisando-se, contundindo-se, os "heroes" do Cattete.

No comicio que improvisaram esses dois aventureiros politicos, houve mortes e ferimentos.

O presidente da Republica, com um irrisorio desembaraço, disse, em telegramma, aos presidentes e governadores dos Estados, que o sr. Mello Vianna tinha recebido quatro balas na cabeça! O telegramma foi publicado largamente, quer pela imprensa daqui, quer pela dos Estados. Pois bem. Agora, quando se discutia o caso no mais alto Tribunal, surgiu esta sensacional revelação:

> "Proseguindo, disse o ministro Edmundo Lins que, estando os réos presos, ha quatro mezes, só uma testemunha fôra ouvida até então, o sr. Pires de Albuquerque, irmão do ministro procurador geral, cujo depoimento declaráva, entre outras coisas, *que o sr. Mello Vianna lhe dissera* QUE FÔRA FERIDO PELO CONTACTO DE UM FOGUETE."

Ora, o sr. Mello Vianna asseverou que fôra ferido, por bala, no pescoço; o presidente da Republica, no telegramma que endereçou aos feitores das feitorias, disse que o vice-versa levára quatro balasios na cabeça; e, agora, uma testemunha insuspeita ao situacionismo, irmão do ministro procurador geral, apparece contando a verdadeira historia: o proprio sr. Mello Vianna lhe confessára que o ferimento do pescoço fôra oriundo... de um foguete!

Está, portanto, evidenciado que esses individuos da já celebre "concentração" mineira, são uns embusteiros, uns mentirosos, criaturas despreziveis, por lhes faltar decencia nos menores actos!

Elles proprios nem sequer combinaram uma mentira uniforme: cada um disse uma coisa e levaram o presidente da Republica a expedir aquelle telegramma que ha de passar á Historia deste periodo nefando da vida nacional, como um symbolo da politica da época que atravessamos!

Mas, no debate havido no Supremo Tribunal, surgiu uma declaração confortadora: o famoso suplente de juiz federal João Romeiro vae ser processado!

O facto causa verdadeiro assombro!

Pois, será possivel que em pleno despotismo dos Estados Unidos (?) do Brasil, possa ser levado á barra de um tribunal um cavalheiro serviçal da dictadura?!

Houve quem lesse tres vezes a noticia para se certificar. Era verdade. Realmente o sr. ministro Pedro Mibielli affirmou que, logo que se discuta, no Tribunal, o conflicto de jurisdicção, elle apresentará a documentação para o processo do juiz que tão criminosamente se conduziu.

Agora, resta que esse conflicto de jurisdicção não fique permanentemente adiado...

Emfim, o presidente da Republica deve ter algum interesse em apparentar, embora tardiamente, a imparcialidade que não teve quando taes successos se desenrolaram...

O presidente já deve saber que os correligionarios dos srs. Mello Vianna e Carvalho Britto vivem a troçar do "braço forte" presidencial, considerando s. ex. ...pouco corajoso...

O presidente da Republica lhes deu, de presente, 14 cadeiras da Camara dos Deputados, arrancadas á representação mineira, mas com isso não estão contentes os julistas das Alterosas: queriam que o sr. Washington Luis aventurasse a destituição do grande Andrada, pondo no palacio da Liberdade um interventor, que tivesse o poder miraculoso de mudar a opinião publica de Minas, entregando a politica do Estado áquelles que trairam o povo e o partido a que pertenciam e com cujo prestigio ascenderam aos mais altos cargos!

Não teria faltado ao presidente da Republica o desejo de mudar a feição politica do grande Estado central, de onde partiu o brado de redempção do paiz.

Mas, entre querer e poder — vae um abysmo!

Nem sempre, mesmo os dictadores, fazem tudo quanto querem...

Em todo o caso, parece que o Poder Judiciario não deseja afundar-se de todo no charco da politica abjecta que domina o paiz. O Tribunal ante-hontem se debateu, na ansia de não cair no atoleiro...

Bemdicto seja!

CAMPOS DE MEDEIROS.

HONTEM, COMO HOJE

São do pranteado escriptor Moacyr de Toledo Piza, no seu livro "Roupa Suja", estas palavras:

"Com o programma de viação ideado pelo sr. Washington Luis, não ha orçamento que aguente. S. ex., na sua mirabolante plataforma, escreveu e leu, com a sua voz de barytono, no banquete em que se devia consagrar a sua candidatura:

"Precisarei dizer-vos que a administração será honesta, que as arrecadações serão rigorosas, que os gastos publicos serão escrupulosos, que os orçamentos serão respeitados, que as leis serão cumpridas?

"Com os esbanjamentos das estradas de rodagem está o sr. Washington Luis suscitando duvidas sobre as coisas que então se dispensava de dizer "por serem devéras comesinhos de todos os governos, que, mercê de Deus, em São Paulo, têm sido cumpridos rigorosamente".

"Quanto ao respeito promettido aos orçamentos, já, no primeiro anno de sua administração, vimos que foi apenas figura de rhetorica; prevista para as quatro secretarias uma despesa de 107.440$:755$236, gastou s. ex. 174.665:071$697, sendo 152.062:607$482 de verbas ordinarias e 22.602:464$215, de verbas extraordinarias!

"Onde foi esse dinheiro? Provavelmente, nas estradas de rodagem: porque, as que se encontram concluidas, entregues ao transito publico, ficaram, segundo é notorio, em milhares e milhares de contos de reis. A de Itu' — fala-se — andou em perto de seis ou oito mil; a de Ribeirão Preto, em duas ou tres vezes mais — e assim for deante..

"Ora, agora, dizei-me: é honesto isto? Não. Porque a honestidade de um governo não está, apenas, em prestar contas exactas daquillo que despendeu ou despende, indicando o emprego dado aos dinheiros do povo. A honestidade de um governo está, principalmente, em gastar, só e só, aquillo que possa, sem sobrecarga inutil do povo, e em gastar conforme forem exigindo as necessidades, com preferencia dos serviços mais urgentes. A isto é que se chama escrupulo de uma administração; porque, uma administração que gasta mais do que pode, e mal, sabendo que gasta mal e mais do que póde, não é absolutamente, no rigor do termo, uma administração honesta. E', no minimo, quando não deshonesta, una administração escandalosa".

Isto foi em São Paulo.

Vejamos, agora, se houve mudança para melhor na gestão da fortuna publica do Brasil no periodo presidencial de 1926 a 1930.

Hontem, como hoje; a Historia repete-se.

Na presidencia da Republica o programma do sr. Pereira de Souza foi o mesmo de que "administrar é abrir estradas".

Afóra isto, só fez emcampar os odios do sr. Arthur Bernardes.

Prometteu administração honesta e gastos publicos escrupulosos e, se pessoalmente não se locupletou com os dinheiros publicos, deixou que outros o fizessem e consentiu que o sr. Carvalho Britto preparasse a ruina do Banco do Brasil, com o financiamento da campanha eleitoral do seu successor.

Como as leis têm sido cumpridas todos sabem.

Para os adversarios não ha direitos nem Constituição, o regimen é o da madeira.

Sem estado de sitio tem s. ex. praticado todos os actos que os seus antecessores só executaram em defesa contra revoluções, autorizados pelo Congresso.

Violou a autonomia dos Estados, intervindo, sem motivo, sem pedido dos governadores e sem estar autorizado, em Minas e na Parahyba.

Sim, porque, mente pela gorja quem, cynicamente, negar, por interesse ou covardia, tenha sido feita a intervenção nesses dois Estados, só porque não foi decretada.

De facto, a intervenção foi feita, e ainda está sendo executada.

Quanto aos gastos dos dinheiros publicos deu-se o mesmo que em São Paulo. O dinheiro foi gasto nas estradas Rio-Petropolis e Rio-São Paulo.

Só um louco seria capaz de pedir centenas de milhares de contos emprestados, conservando-os em deposito, pagando juros, frete e seguro, para, depois, ter que, dentro de tres annos, restituil-os aos prestamistas, ficando com as dividas augmentadas do que pedira. para fazer a conversão da moeda, que podia e devia ter sido feita e não foi, quando o encaixe em ouro chegou a cerca de um milhão de contos.

Em seis mezes, de dezembro a junho, voltaram aos seus donos 550.000 contos.

E o cambio, que pretendiam ter estabilizado numa taxa vilissima, está em baixa, valendo a libra esterlina 46$000.

E' uma situação semelhante; quando o café baixou a 18$, porque ha duas safras retidas nos armazens reguladores e a deste anno é maior que as anteriores, e foi augmentado o imposto de exportação, quando outros paizes estão, tambem, colhendo mais café; que o governo, para comprar o apoio dos generaes e officiaes superiores ao seu candidato á presidencia da Republica, manda apresentar um projecto escandaloso de augmento dos vencimentos dos militares, já bem pagos do posto de capitão para cima.

E' verdade que isso ficará em promessa, porque, com a diminuição das rendas, como se tem verificado, de duzentos mil contos, no primeiro semestre deste anno, só poderá haver diminuição e nunca augmento de despesa. Será mais uma promessa que não será cumprida.

Donde se conclue, sem injustiça, nem demagogismo, que o governo actual, por ter requintado na dissipação da fortuna publica, que reduziu a um quinto do seu valor, na violencia com que desrespeitou as leis, no abuso da fraude eleitoral e na pratica do suborno, foi o mais perdulario, o mais tyrannico e o mais nefasto de quantos temos tido.

E é um desgoverno assim, que os politicos profissionaes querem que continue por mais quatro annos.

O povo não deve consentir; precisa, antes, seguir o exemplo digno, valoroso e patriotico dos bolivianos.

ALMIR FERREIRA

TOPICOS DO "DIARIO"

O TEMPO

Previsões para o periodo de 18 horas de hontem ás 18 horas de hoje

Districto Federal e Nictheroy — Tempo: Ameaçador, com chuvas, passando a instavel. Temperatura: Estavel, á noite; ligeira ascensão de dia. Ventos: De sul a léste, frescos por vezes.

Estado do Rio de Janeiro — Tempo: Ameaçador, com chuvas, passando a instavel; salvo a léste, onde será ameaçador, com chuvas. Temperatura: Estavel, á noite; ligeira ascensão de dia, salvo a léste, onde será estavel

Estados do sul — Tempo: Perturbado, com chuvas, em São Paulo; instavel, passando a bom, no Paraná, e bom nos demais Estados. Temperatura: Manter-se-á baixa, á noite; e em ascensão de dia. Geadas. Ventos: De suéste a nordéste; frescos no Rio Grande do Sul.

Synopse do tempo occorrido no Districto Federal, de 15 horas de hontem, ás 15 horas de hoje

O tempo decorreu, em geral, entre instavel e ameaçador, com chuvas. A temperatura foi estavel. As médias das temperaturas extremas, verificadas nos postos do Districto Federal, foram: maxima, 21.1, e minima, 17.2, e as temperaturas extremas, observadas no Observatorio Meteorologico da Avenida das Nações, foram: maxima, 20.8, e minima, 17.6, respectivamente, ás 9 horas e 55 minutos e 4 horas e 20 minutos. Os ventos sopraram de sul a oéste.

SERVIÇO ESPECIAL PARA O TRAJECTO RODOVIARIO RIO-S. PAULO

Previsão para o periodo de 18 horas de hontem ás 18 horas de hoje

Tempo: Ameaçador, passando a instavel; chuvas. Temperatura: Estavel á noite; ligeira ascensão de dia. Ventos: De sul a léste; frescos por vezes.

Que medo!

O pavôr governamental, da data de 5 de julho, não se fez sentir sómente aqui, no Districto Federal. Nos Estados tambem o medo surgiu...

No Rio Grande do Sul, o presidente da Republica mandou que o general Gil collocasse canhões no morro do Deus Menino; em Minas, a tremedeira do general Azevedo Costa fez preparar as metralhadoras; na Parahyba, a força federal ficou a postos, em attitude de combate; aqui, fez-se uma passeata de exhibição e prenderam-se jornalistas e operarios, estes ultimos por causa do perigoso exercito do Bloco Operario e Camponez...

E um telegramma de ante-hontem nos dá sciencia de que o advogado paulista, dr. Carvalhal, foi preso em Recife, porque a policia de lá, atacada de mal identico ao da sua collega carioca, suspeitára que esse causidico pudesse ser um elemento revolucionario de ligação entre o norte e o sul!

O dr. Carvalhal, a estas horas, deve estar solto. O pavôr, com certeza, já passou...

Felizmente, nas drogarias ainda ha muitos frascos de agua de flôr de laranjeira...

Assim, não!...

Uma das poucas campanhas proveitosas da nossa policia, é, sem duvida, a que vem sendo movida contra o communismo.

Realmente, os adeptos de Lenine, aqui doutrinados pelos dois intendentes proletarios. vêm sendo severamente guerreados pela 4.ª delegacia auxiliar, que tem, aliás, um regular numero de agentes especializados, empenhados na extincção de tão perniciosos elementos.

Entretanto, — é uma questão de feitio — esta mesma policia, parece só saber agir arbitraria e violentamente, o que, de certo modo, vem justificar o movimento de revolta daquelles que se vêem perseguidos.

Ainda na assembléa effectuada ante-hontem, no Centro Cosmopolita, o 4.º delegado auxiliar demonstrou que, como dissémos, a policia nunca faz uma coisa que mereça elogios em toda linha.

Pretendendo acabar de vez com os communistas, que neste Centro se abrigam, o dr. Oliveira Ribeiro elaborou, elle proprio, novos estatutos para o mesmo, e, violentamente, fez com que as novas leis de "arrôcho" fossem approvadas.

Com a presença de cerca de vinte e cinco agentes, chefiados por um delegado, foram os estatutos dados como approvados, entre uma algazarra ensurdecedora dos associados, que, em sua quasi totalidade, protestavam, ruidosamente. Os elementos mais exaltados eram arrastados para os "tintureiros", e transportados para a Central de Policia, terminando a assembléa cerca de duas horas da madrugada, em meio da maior anarchia possivel, e com os agentes introduzidos entre os associados.

Todos os operarios presos foram, no emtanto, soltos, logo após a sua chegada no palacio da rua da Relação.

E' que o dr. Oliveira Ribeiro estava contente com a "grande victoria social obtida".

Policia que mata

Em meados do mez passado, o servente do D. N. S. P., de nome Sacramento, suspeitado, em sua repartição, de haver commettido um crime de furto, foi denunciado á policia, que, immediatamente o fez conduzir á 4ª delegacia auxiliar.

Ahi chegado e submettido a rigoroso interrogatorio, Sacramento negou á pé firme a autoria do delicto que lhe era imputado.

Não conseguindo as autoridades arrancar-lhe, por essa forma, a confissão de um crime que não commettera, encafuaram-no numa das geladeiras annexas a essa delegacia, e, ahi, infligiram-lhe os mais atrozes martyrios, sem que chegassem ao resultado almejado, ou seja, a confissão do preso.

Posto em liberdade, após longos dias de detenção e soffrimentos, Sacramento sentiu-se por tal forma humilhado, que preferiu a morte ao vexame de, novamente, apresentar-se em publico, após haver sido espancado e suspeitado de ladrão. Não ousando apresentar-se aos seus camaradas e á familia, o infeliz servente, utilizando-se de uma navalha, golpeou-se, com tal violencia, que foi preciso recolhel-o á Santa Casa, onde, dias após, atirava-se de um 2º andar ao pateo interno daquelle hospital, encontrando, assim, a morte que o livrou da vergonha a que fôra submettido pela policia.

Não havia, ainda, decorrido um mez, e essa mesma policia, prendia, na gare Pedro II o empregado publico de nome Enoc de Alencar, por haver o mesmo provocado um barulho no restaurante daquella estação.

Conduzido para a 4ª auxiliar, foi, ahi, interrogado, preso e barbaramente espancado, sob a allegação de que era um jactancioso, que se intitulava investigador da policia, para, por essa forma, effectuar prisões, que relaxava mediante gorgetas que exigia de suas victimas.

O infeliz Enoc permaneceu naquella delegacia pelo espaço de oito dias, findos os quaes puzeram-no em liberdade, por haver ficado apurada a improcedencia da terrivel accusação que lhe fôra imputada.

Solto, Enoc, á semelhança do que fizera o servente Sacramento, sentiu-se tão diminuido na sua condição de homem brioso, que, ante-hontem, num bar, na estação do Meyer, servindo-se de um canivete, golpeou o pescoço e o fez por tal forma, que se acha, presentemente, internado no Hospital de Prompto Soccorro, em estado gravissimo.

Ora, os dois factos que vimos de narrar encerram uma gravidade tal, que nos força a chamar a attenção da policia, para a forma pela qual são feitas essas investigações, mormente, agora, quando se encontra á frente da Secção de Segurança Pessoal, o sr. Sylvio Terra, que vem de dar sobejas provas de como se fazem esses serviços. Todos estão lembrados do doloroso facto occorrido ha dias, na rua da Candelaria, em que foi victimado um joven pertencente á nossa alta sociedade, e membro de distincta familia.

Nas investigações a que procedeu o sr. Sylvio Terra, foi levada a effectuar a prisão de um marinheiro, sobre quem recaiam fundadas suspeitas. Levado esse marujo para a policia, ahi permaneceu por mais de oito dias, e provada que foi a sua innocencia, deram-lhe liberdade, vindo o preso para a rua declarar que nenhuma violencia soffrera e que, antes pelo contrario, fôra muito bem tratado.

Como se vê, os presos á guarda da secção sob a chefia do sr. Sylvio Terra, não têm motivos de queixas e, antes, elogiam o tratamento que lhes é dispensado.

Não se comprehende, pois, que, havendo na policia um funccionario idoneo e capaz, os seus exemplos não sejam seguidos pelos seus collegas, que continuam no regimen que lhes vem dos renegados tempos do Marechal Fontoura.

E' mais do que tempo de acabarmos com estas brutalidades.

Um "favorzinho" ao "distincto cavalheiro"...

Ahi vae uma pequena mostra da protecção que o governo está dispensando aos cangaceiros de Princeza. Na Camara, onde só existe o numero do dia, dos diversos jornaes desta capital e de dois de São Paulo, agora, ha, para esclarecer, "governistamente", o caso de Princeza, o "Jornal do Commercio", de Recife. Não se pense, porém, que seja apenas a sua ultima edição, como acontece com os demais orgãos da imprensa. Ha todos os numeros da folha dos irmãos Pessôa de Queiroz, do ultimo mez de junho, devidamente encadernados!...

E' esse, sem duvida, mais um "favorzinho" que o situacionismo quer ainda prestar ao "distincto cavalheiro" de Princeza.

"Aluga-se esta casa!"

O nosso Parlamento baixou tanto que só apparecendo agora um Lord Protector, em edição nacional, para escrever á sua porta: — "Aluga-se esta casa!"

Hontem, presenciámos uma scena tristemente vergonhosa, mas expressiva.

Alguns deputados da Concentração, em volta de uma mesa, na sala de café, assistiam á corrigenda de um seu discurso, que fazia o sr. Nestor Massena, o qual deverá ser proferido por estes dias.

Veja a Nação: — na Camara ha deputados que nem ao menos sabem se escrevem certo ou erradamente.

Precisam de um professor que lhes mostre os crassos erros de grammatica. E, pelo que pudémos verificar, o grão que deviam ter obtido, na "prova" de hontem, certamente, teria sido muito baixo, pois, o papel ficou completamente rabiscado...

O mais interessante, porém, é que, a certa altura, o mestre ficou tambem atrapalhado e foi ouvir a opinião do leader gaucho...

Tem razão o sr. João Neves: — "antes um Congresso dissolvido, que um Congresso como este que ahi está!"

NOTAS POLITICAS

POLITICA DE SERGIPE

A situação politica sergipana ainda não melhorou, apesar da apresentação do nome do sr. Francisco Porto para substituir o sr. Manoel Dantas.

O Tribunal da Relação ainda não se reuniu por falta de garantias e por não ter ainda o governo federal tomado nenhuma deliberação com relação ao pedido de intervenção.

As eleições presidenciaes sergipanas realizar-se-ão no dia 22 do corrente.

E' possivel que, depois de eleito e reconhecido, venha a esta capital o sr. Francisco Porto.

POLITICA PAULISTA

S. PAULO, 8 (DTM) — E' corrente, nos circulos politicos desta capital, que o P. R. P. apresentará a candidatura do sr. Mario Simões Magno, politico em Campinas e amigo pessoal do sr. Heitor Penteado, presidente do Estado, em exercicio, para a vaga de deputado estadual pelo 6.º districto, aberta com o fallecimento, em Paris, do deputado democratico sr. Luiz Aranha.

UM TELEGRAMMA AO DEPUTADO ADALBERTO CORRÊA

PORTO ALEGRE, 8 (DTM) — O "Estado do Rio Grande", orgão do Partido Libertador, sob a epigraphe "Frente Unica", insere um telegramma dirigido ao deputado Adalberto Corrêa, relativo ao protesto do directorio libertador de Livramento, contra a continuação da alliança politica com o Partido Republicano.

Entre outras coisas, se declara ahi: "Os libertadores têm obrigação de escolher, para o Rio Grande, os seus homens de mais cultura e responsabilidade, e, havendo tentado resistir á tentação, longe de incutir vergonha, a sua attitude será um titulo honroso para os dirigentes do Partido Libertador, qualquer que venha a ser o destino de qualquer situação politica".

A POLITICA DO RIO GRANDE

PORTO ALEGRE, 8 (DTM) — Empresta-se grande importancia ás conferencias ultimamente realizadas entre proceres do Partido Libertador e do Partido Republicano, nesta capital.

O deputado Antunes Maciel, que ha poucos dias chegou a Porto Alegre, logo após o seu desembarque procurou, no hotel em que se encontra hospedado o senador Flores da Cunha, demorando-se, em conferencia com elle, até á meia noite.

Os dois congressistas procuraram juntos, no dia immediato, o deputado Baptista Luzardo, com quem, egualmente, se demoraram muito tempo.

Adeanta-se que dessas démarches resultou a ida a Libres, afim de entender-se com o general Isidoro Dias Lopes, do deputado Antunes Maciel.

SUCCESSAO PRESIDENCIAL CATHARINENSE

FLORIANOPOLIS, 8 (DTM) — A "A Republica", orgão official do situacionismo, publica o manifesto apresentando as candidaturas dos srs. Fulvio Aducci e Accacio Moreira, respectivamente, á presidencia e vice-presidencia do Estado, no proximo quadriennio.

VEM AHI O GOVERNADOR DO ACRE

RIO BRANCO (Acre), 8 (DTM) — O sr. Hugo Carneiro, governador do Territorio, que acaba de entrar em goso de licença, seguiu para o Rio de Janeiro.

Assumiu o governo o primeiro vice-governador, sr. João Cancio Fernandes, proprietario de um seringal no municipio do Alto Puru's.

O primeiro jogo dos brasileiros em Montevidéo será contra o scratch yugo-slavo

Os jogos do proximo domingo, do torneio de 3°s quadros de football da Amea

SÉRIE "A"

FLUMINENSE x BRASIL — A's 9 horas da manhã.
Campo sorteado do S. C. Brasil.
Juiz sorteado do S. C. Mackenzie.
Delegado: Adolpho Lazoski, do Carioca F. C.

ANDARAHY x FLAMENGO — A's 9 horas da manhã.
Campo sorteado do Andarahy A. Club.
Juiz sorteado do Confiança A. Club.
Delegado: dr. Francisco Paula Pinto, do Fluminense F. C.

S. CHRISTOVAO x MACKENZIE — A's 9 horas da manhã.
Campo sorteado do S. Christovão A. C.
Juiz sorteado do S. C. Brasil.
Delegado: Henrique da Rocha Vianna, do C. R. do Flamengo.

SÉRIE "B"

CARIOCA x VASCO DA GAMA — A's 9 horas da manhã.
Campo sorteado do Carioca F. Club.
Juiz sorteado do Syrio Libanez A. C.
Delegado: Luiz Gonzaga de Carvalho França, do S. C. Mackenzie.

AMERICA x BOMSUCCESSO — A's 9 horas da manhã.
Campo sorteado do America F. Club.
Juiz sorteado do Botafogo F. Club.
Delegado: Heitor Teixeira Novaes, do S. Christovão A. C.

SYRIO LIBANEZ x BOTAFOGO — A's 9 horas da manhã.
Campo sorteado do Botafogo F. Club.
Juiz sorteado do Carioca F. Club.
Delegado: Cyro Reis Alves, do C. R. Vasco da Gama.

A Associação Paulista estará planejando qualquer golpe?

Menos pelo receio de que possa ter consequencias maiores, qualquer golpe que a Associação Paulista esteja intentando, no seio da familia sportiva brasileira, que pela necessidade de trazer o publico a par dos acontecimentos, é que nos vamos deter um pouco sobre o que corre, com referencia á provavel attitude da Associação Paulista.

As informações, que nos chegam, têm origem em fonte digna de todo o credito.

Acredita-se que a Associação Paulista, aliás, como deu a entender, no seu fracassado memorial, pretende alliciar as demais instituições filiadas á C. B. D., para um movimento, visando a victoria dos pontos de vista que só, agora, se lembrou de abraçar.

Para confirmar a existencia desse movimento, acabam de apparecer, divulgadas em nota official da Apea, as bases de um projecto de reforma dos estatutos da C. B. D.

Até ahi, nada de mais.

E' um direito que asiste á Associação Paulista.

Succede, porém, que os dirigentes da Apea, que, agora, sem a existencia da Laf, são outros homens, pretendem usar de meios revolucionarios, para impôr seus desejos.

Nada conseguirão, certamente.

Isso, entretanto, está nos seus calculos de cidadãos habituados a essas tricas e futricas.

Não se perderão, com esse insuccesso previsto.

O mais que poderá succeder é a renuncia do presidente, sr. Elpidio de Paiva Azevedo, que, assim, será sacrificado como o unico responsavel por tudo.

E continuará tudo como dantes, encontrando a C. B. D., da parte da Apea, a mesma dedicação que até agora tem mostrado.

Quem viver verá

São notas, que divulgamos, de accordo com as informações que nos chegam. Dellas não duvidamos, absolu amente.

Os encontros dos campeonatos de tennis da 1ª e da 2ª divisão da Amea, a serem realizados no proximo domingo

1ª DIVISAO

SYRIO LIBANEZ x FLAMENGO — Segundos quadros ás 8 horas da manhã e primeiros quadros ás 9.
Primeiros quadros: courts do C. R. do Flamengo.
Delegado: Primo Tavares da Motta, do America F. C.
Segundos quadros: courts do C. R. do Flamengo.
Delegado: dr. Eurico Pedroso Filho, do Botafogo F. C.

AMERICA x BRASIL — Primeiros e segundos quadros ás 9 horas da manhã.
Primeiros quadros courts do America F. C.
Delegado: Manoel A. C. Ferreira, do Tijuca Tennis Club.
Segundos quadros :courts do S. C. Brasil.
Delegado: Antonio J. Garcia, do C. R. Vasco da Gama.

VASCO DA GAMA x BOTAFOGO — Primeiro e segundos quadros ás 9 horas da manhã.
Primeiros quadros courts do C. R. Vasco da Gama.
Delegado: Luiz de Souza Ribeiro, do S. C. Brasil.
Segundos quadros: courts do Botafogo F. C.
Delegado: Clovis C. Rezende, do C. R. do Flamengo.

2ª DIVISAO

CARIOCA x OLARIA — Primeiros quadros ás 9 horas da manhã.
Courts: do Carioca F. C.
Delegado: Edgard Alves Martins, do Andarahy A. C.

S. CHRISTOVAO x BANGÚ — Primeiros quadros ás 9 horas da manhã.
Courts: do S. Christovão A. Club.
Delegado: Renato de Souza Bastos, do Carioca F. C.

VILLA ISABEL x BOMSUCCESSO — Primeiros e segundos quadros ás 9 horas da manhã.
Primeiros quadros: courts do Villa Isabel F. C.
Delegado: Aramis Geraque Murta, do S. Christovão A. C.
Segundos quadros: courts do Bomsuccesso F. C.
Delegado: Ferdinando Albertazzi, do Andarahy A. C.

Associação Metropolitana de Esportes Athleticos

DIVISÃO COLLEGIAL

Encerramento das inscripções para o Campeonato de Football

A Associação Metropolitana de Esportes Athleticos, leva ao conhecimento dos interessados, em nome do sr. presidente, que as inscripções para o Campeonato de Football Collegial serão encerradas no proximo sabbado, 12 do corrente, ás 17 horas, na séde desta Associação, á Avenida Rio Branco n. 181, 2º andar. — **Edmundo Bento de Faria**, secretario.

Leilão de Penhores

A. Salvado Limitada
NO DIA 11 DE JULHO
31 — Rua Pedro I — 31

A PRIMEIRA COMPETIÇÃO ATHLETICA FEMININA, NO BRASIL

Data venia de nossos collegas do "Diario da Noite", de S. Paulo, transcrevemos a descripção da primeira competição athletica feminina, realizada no Brasil, e que foi coroada do mais completo exito:

"Realizou-se, hontem, a esperada competição feminina, na pista do E. C. Germania. A primeira prova deste genero a ser realizada no Brasil, vinha despertando o mais vivo interesse nos circulos athleticos paulistas. Apesar do tempo estar frio, os resultados foram bons, tendo as concurrentes demonstrado a energia de que são possuidoras, e deixando a mais viva e agradavel impressão.

Os rapazes do Germania, prodigos em gentilezas, tudo fizeram para a boa organização do torneio, que não teve a menor falha.

Apparentavam as athletas grande calma, desdobrando as suas energias no desenrolar de cada prova.

Foram concurrentes as athletas do E. C. Germania e as do Club Allemão de Esportes Nauticos, saindo vencedor o primeiro por larga margem de pontos.

A melhor athleta do club vencedor foi Erna Sommer, que venceu as provas de 75 e 383 metros com relativa facilidade. Dentre as demais concurrentes, Norma Hacker, Guel Schwarzhaupt, Thea Haberfeld, Hertha Rehder, Hilde Bensch e outras agiram admiravelmente ,destacando-se com felicidade das demais concurrentes.

ARREMESSO DO DISCO

1º—Guel Schwarzhaupt, ECG, 25,465 mts.
2º—Hilde Georges, CA, 24,47 mts.
3º—Thea Haberfeld, ECG, 20,59 mts.
4º—Margarethe Krueger, CA, 20,58 mts.
5º—Hertha Rehder, ECP, 18,48 mts.

SALTO EM DISTANCIA

1º—Norma Hacker, ECG, 4,48 mts.
2º—Hilde Bensch, CA, 4,43 mts.
3º—Hedy Putz, ECG, e Erna Sommer, ECG, 4,01 mts.
4º—Frieda Augustas, CA, 3,71 mts.
5º—Isolde Pauly, CA, 3,59 mts.

383 METROS (1 VOLTA)

1º—Erna Sommer, ECG, 63" e 2|5.
2º—Hilde Bensch, CA, 68" e 3|10.
3º—Thea Haberfeld, ECG, 71" e 5|10.
4º—Sophie Wiehler, CA, 72" e 2|5.
5º—Mimi Ries, CA.
6º—Lily de Grave, ECG.

75 METROS RASOS

1º—Erna Sommer, ECG, 10" e 2|5.
2º—Norma Hacker, ECG, 10" e 7|10.
3º—Hilde Bensch, CA, 11".
4º—Irene Scharf, ECG
5º—Mimi Ries, CA, e Isolde Pauly, CA.

SALTO EM ALTURA

1º—Norma Hacker, ECG, 1m,34
2º—Thea Haberfeld, ECG, e Lydia Conrad, CA, 1m,29.
3º—Erna Sommer, ECG, e Sophie Wiehler, CA, 1m,24.
4º—Hilde Bensch, CA, 1m,19.

ARREMESSO DO PESO

1º—Guel Schwarzhaupt, ECG, 9,95 mts.
2º—Thea Haberfeld, ECG, 8,57 mts.
3º—Hertha Rehder, ECG, 7,58 mts.
4º—Margarete KKrueger, CA, 7,21 mts.
5º—Hilde Bensch, CA, 7,19 mts.
6º—Frieda Augustat, CA, 7,095 mts.

ARREMESSO DO DARDO

1º—Gerda Krug, ECG, 20,69 mts.
2º—Hertha Rehder, ECG, 19,01 mts.
3º—Hilde Bensch, CA, 18,93 mts.
4º—Dora Rewa, CA, 18,58 mts.
6º—Christine Stuecker, CA, 16,50 mts.

REVESAMENTO 4 x 75 METROS

1ª — Primeira turma do ECG, — tempo, 41" e 4|5 — Irene Scharf, Guel Schwarzhaupt, Norma Hacker e Erna Sommer.
2ª — Primeira turma do CA —tempo, 44" e 3|5 — Mimi Ries, Lydia Conrad, Isolde Pauly e Hilde Bensch.
3ª — Segunda turma do ECG — tempo, 46" — Hertha Rehder, Thea Haberfeld, Rosa Heinke e Eddy Plack.
4ª — Segunda turma do CA — Frieda Augustat, Gertrud Ratchat, Dora Rewa e Sophie Wiehler.

PETROLEO "Oriental" DESTROE A CASPA E DÁ VIGOR AO CABELLO
BEIJAFLOR

Associação Metropolitana de Esportes Athleticos

CONVOCAÇÃO DOS SRS. WILTON PALMA SOARES E JOÃO FERREIRA DA SILVA

Pela presente, faço aos senhores Wilton Palma Soares e João Ferreira da Silva, respectivamente, juiz e chronometrista da partida de football, primeiros quadros, Carioca x Olaria, realizada aos 29 de junho ultimo, scientes de que o sr. presidente em exercicio desta Associação os convida, na forma e sob as penas do artigo 91 do Codigo Esportivo, a comparecer á séde desta associação, quinta-feira, dia 10 do corrente, ás 17 horas, afim de prestarem esclarecimentos sobre factos occorridos durante a referida partida.
Edmundo Bento de Faria, secretario.

DISTRIBUIÇÃO DE PROCESSOS

Levo ao conhecimento dos interessados que, de accordo com o artigo 36 dos estatutos, foi distribuido pelo senhor presidente do Conselho de Julgamentos, aos 7 do corrente, ao conselheiro dr. Antonio Teixeira de Lemos, o processo de numero 57: — recurso do Fluminense F. C. contra o acto da Commissão Executiva, que, deferindo pedido feito pelo S. Christovão A. C., ordenou o adiamento das competições de basketball, que esse club tinha a disputar, no campeonato official do corrente anno, durante a ausencia dos amadores Alfredo e Gilberto de Almeida Rego.

E, pela presente, communico aos interessados que, na forma do artigo 36 dos estatutos actuaes, o processo se acha á disposição na secretaria desta associação, durante o prazo de 48 horas.
Edmundo Bento de Faria, secretario.

CASA

..Traspassa-se o contrato do predio n. 30, á rua Antonio Salema, aluguel 520$000, prazo um anno, com 3 quartos, 2 salas, copa, banheiro com aquecedor, pias, fogão a gaz novo, cozinha, dispensa, quintal e tanque coberto, entrada por jardim, em perfeito estado de conservação e installações novas. Trata-se no mesmo predio.

A proxima competição interestadual de athletismo da taça "Correio da Manhã"

A terceira competição interestadual de athletismo, em disputa da "Taça Correio da Manhã", marcada para, os proximos dias 13 e 14 do corrente, no stadium do Fluminense F. C. está constituindo o assumpto de todas as rodas sportivas. Ha um extraordinario interesse em torno do resultado de mais esse encontro interestadual de athletas paulistas e cariocas, em preparação technica e financeira da representação brasileira de athletismo nas olympiadas de Los Angeles, em 1932, que esse é o objectivo de premio instituido pelo "Correio da Manhã", com a opprovação e os applausos de todas as autoridades sportivas do Brasil.

A taça será disputada em seis competições, vencendo-a, o club que alcançar maior numero de pontos depois da sexta competição. Por emquanto o leader é o Club Athletico Paulistano, seguido do Fluminense e do Flamengo, todos os tres clubs com boas perspectivas para a collocação final.

Poderão surgir, entretanto, algumas surpresas. Quem sabe ? Os clubs estão melhorando sensivelmente o nivel technico de suas equipes. E' perfeitamente possivel que alguns clubs actualmente descollocados consigam, até a sexta competição, melhorando muito de situação. Está no caso, o Vasco da Gama, cujo corpo de athletas infunde, no presente momento, aos seus adversarios um profundo respeito.

HORARIO E ORDEM DAS PROVAS

Horario das provas preliminares, domingo, 13 do corrente:
A's 15 horas — Peso e 110 bar. (prels.).
A's 15,10 horas — 110 bar. (semifinaes).
A's 15,15 horas — 100 mets. (prels).
A's 15,30 horas — 800 mets. (prels e disco).
A's 15,45 horas — 100 mets. (semifinaes).
A's 16,15 horas — 400 mets. bar (prels e distancia).
A's 16,30 horas — 200 mets. (prels).
A's 16,40 horas — 400 mets. (prels. e classif.) — Dardo.
A's 17 horas — 200 mets. (semi-finaes).
A's 17,30 horas — Revezamentos.

Não haverá eliminatorias para as provas de salto em altura, vara, 1.500 e 5.000. Horario e ordem das provas finaes, segunda-feira, 14 do corrente:
A's 14,30 horas — 110 bar. — Peso.
A's 14,40 horas — Altura.
A's 14.50 horas — 100 metros.
A's 15 horas — Disco.
A's 15.20 horas — Distancia.
A's 15,30 horas — 1.500 metros rasos.
A's 15,50 horas — 4 x 100.

INTERVALLO

A's 16,05 horas — Vara e 400 bar.
A's 16,15 horas — Dardo.
A's 16,20 horas — 200 metros.
A's 16,30 horas — 800 metros.
A's 16,40 horas — 5.000 metros.
A's 17 horas — 4 x 400.

UMA VALIOSA OFFERTA DA CASA SPORT DE SÃO PAULO

A Casa Sport, de São Paulo, fornecedora de material sportivo aos principaes clubs paulistas e cariocas, com productos de seu esmerado fabrico, offereceu á Associação de Chronistas Desportivos do Rio de Janeiro quatro megaphones para os annunciadores das competições da "Taça Correio da Manhã". E' uma offerta valiosa e da mais alta utilidade para a transmissão dos resultados ao publico. A A. C. D. vae officiar á Casa Sport agradecendo a gentileza desse offerecimento em nome do athletismo brasileiro.

O match interestadual de domingo proximo

O VASCO DA GAMA MEDIRA' FORÇAS COM O VILLA NOVA DE LIMA F. C.

Com a suspensão do campeonato official, os adeptos do football têm sentido a falta do seu sport predilecto. Felizmente, no proximo domingo, 13 do corrente, teremos um match interestadual entre o quadro principal do Vasco da Gama e a esquadra do Villa Nova de Lima, um dos leaders do football mineiro.

O Villa Nova de Lima é o campeão do Torneio Initium da Liga Mineira, na presente temporada, e dispõe de um quadro treinado e homogeneo, formado dos melhores elementos da cidade em que tem sua séde. O Vasco, com falta dos jogadores Italia, Brilhante, Fausto e Moacyr, o que muito tem prejudicado a sua efficiencia, terá que empregar os maiores esforços para não ser sobrepujado pelo team das alterosas, que, como dissemos acima, é forte e homogeneo.

O local do prelio é o campo do Flamengo, á rua Paysandú, havendo antes da prova interestadual, uma preliminar não menos interessante.

Essa partida interestadual é promovida pelo Sport Club Brasil, que recebe a visita do club mineiro, como retribuição da excursão que fez a Bello Horizonte, no começo deste anno.

UMA HOMENAGEM A HESPANHOL

O S. C. Brasil, aproveitando a realização do match, fará entrega ao footballer Francisco Gonçalves (Hespanhol), de uma rica medalha de ouro, como homenagem ao full-back vascaino, afastado dos nossos campos, desde o lamentavel accidente de que foi victima por occasião do jogo com o Ferencvaros, no começo do anno passado.

Um gentil convite do dr. Carvalho Leite

A Associação de Chronistas Desportivos transmittiu aos orgãos da imprensa desta capital copia da carta em que o dr. Carvalho Leite externa a sua immensa satisfação ante as palavras elogiosas com que os jornaes se têm referido á actuação do seu filho, commandando o ataque do scratch brasileiro nos treinos preparatorios aqui realizados.

A imprensa não se poderia mostrar mais justa do que enaltecendo o valor do sympathico player Carlos Leite, a grande revelação do anno nas pugnas sportivas da metropole. Já no centro da linha avante do Botafogo, a actuação de Carlos Leite se vinha destacando, dia a dia, pela intelligencia com que conduz o jogo, precisão e opportunidade dos passes e perfeito controle da pelota nas occasiões difficeis em que por vezes se encontra um forward.

Incluido na selecção nacional, nos treinos consecutivos que realizou, o seu jogo cada vez mais se firmava naquellas qualidades que o distinguiam, tornando-o elemento indispensavel na representação brasileira no primeiro campeonato mundial de football.

Os elogios justissimos da imprensa ao joven defensor das cores brasileiras em Montevidéo tocaram o coração do pae extremoso que, não mais podendo conter no intimo o jubilo immenso de ver depositadas no valor de um seu filho as esperanças de glorias de um milhão de brasileiros, extravasou-o em uma carta, ao secretario da A. C. D., e cujo teor é o seguinte:

"Meu caro e distincto Aloyzio Tavora. — Você, que ainda não é pae, não pode, talvez, avaliar como têm chegado ao meu coração as referencias enaltecedoras com que os jornaes cariocas têm honrado o meu filho Carlos, presentemente em Montevidéo, a suster em seus fracos hombros de menino de 18 annos, a responsabilidade immensa da defesa do renome do sport em nosso grande Brasil.

Por isso mesmo, seria motivo de indisfarçavel alegria para mim reunir em um almoço intimo, em nossa residencia, em Petropolis, um representante de cada um dos jornaes desta capital, no proximo domingo, 13 do corrente.

E para transmittir este convite á imprensa sportiva da Capital da Republica, valho-me de seus bons officios junto á prestigiosa Associação de Chronistas Desportivos, de cuja incansavel e brilhante directoria é você membro.

Desde já suggiro, — caso for aceita a data a que fiz referencia, — que subam os meus convidados pelo trem das 8 1|2 horas, de preferencia, ou no das 10 horas. Na estação estarei de braços abertos a esperal-os.

Sem outro motivo, aceita um abraço muito affectuoso do amigo muito sinceroâ (a.) Carvalho Leite".

Amanhã
Loteria do Rio Grande do Sul
200:000:000
Por 50$000
Decimo 5$000
HABILITAE-VOS

Botafogo F. C.

JA' ESTA' SENDO PREPARADA A PROXIMA FESTA DE ARTE

Conforme o programma elaborado pela directoria do Botafogo Football Club, para o presente mez de julho, já está sendo preparada a proxima Festa de Arte que esse elegante gremio fará realizar no dia 26 deste mez, onde far-se-ão ouvir pessoas de alto destaque social, cujo programma publicaremos tão depressa nos seja remettido.

JANTAR DANSANTE EM HOMENAGEM A'S MISSES

A directoria do Botafogo Football Club está preparando, para o proximo domingo, dia 13 do fluente, um elegante jantar dansante, o qual está sendo cuidadosamente organizado em homenagem ás misses.

Club Internacional de Regatas

CONSELHO DELIBERATIVO
1ª convocação

De ordem do sr. presidente, convido os srs. conselheiros á reunirem-se na séde do club, no proximo dia 11 do corrente, ás 20,30 horas, afim de tratar da seguinte ordem do dia: eleição de cargos vagos, parecer da Commissão fiscal e interesses sociaes. — Alfredo Alves Pereira, 2º secretario.

O CAMPEONATO CARIOCA DE ATHLETISMO

No proximo dia 20, a Amea fará realizar, no stadium do C. R. Vasco da Gama, o torneio official de athletismo, como vem fazendo nestes ultimos annos, no intuito, por todos os motivos louvavel, de incentivar entre nós a pratica desse salutar sport, base de todos os demais, por isso que, não sendo violento, prepara o physico dos athletas para as rudes pelejas que requerem maior somma de energias individuaes.

A directoria da Amea, para maior brilho da competição, tomou as seguintes resoluções:

INSCRIPÇÕES

As inscripções para este torneio, serão encerradas no proximo sabbado, 12 do corrente, ás 17 horas.

Cada club não poderá inscrever mais de quatro concurrentes effectivos em cada prova, á excepção da prova de revezamento, em que só poderá inscrever uma turma.

Reservas são considerados todos os athletas que figurarem na relação nominal de cada club.

Os clubes, para inscripção de seus athletas, deverão preencher, á machina, o boletim que esta Associação lhes enviou.

IMPORTANTE

Só poderão tomar parte neste torneio os athletas que tiverem os seus boletins de inscripção na Amea, até o dia 17 do corrente, sexta-feira.

INSCRIPÇÃO EM MAIS DE UMA PROVA DE PISTA

De accôrdo com a deliberação tomada por esta Associação, um mesmo athleta poderá participar de duas provas de pista, desde, porém, que uma dellas seja a de revezamento.

JUIZES

Arbitro honorario: dr. Edmundo Bento de Faria.
Director geral: tenente Ignacio de Freitas Rolim.
Arbitro geral: capitão Orlando Eduardo da Silva.
Inspectores: Virgilio Daltro, Flavio Pinto Duarte, Salvador Duque Estrada Batalha e Ernesto Rodrigues.
Verficador: Irineu Chaves.
Juizes de saltos: dr. Armando Bartholomeu, capitão Djalma Cintra e Delio Murcia Amat.
Juizes de arremessos: Cyro Moraes, Manoel R. Santos, Alvaro Ramos Nogueira Junior.
Director de chegada: dr. Celio de Barros.
Juizes de chegada: Gastão Ladeira, dr. Paulo Buarque de Macedo, Ernesto Loureiro e tenente Vasco Kropf de Carvalho.
Chronometristas: Carlos Girarin, Otto Pieper, Harry Welfare e Domingos Castro de Sá Reis.
Juiz de sahida: Arthur Repsold.
Apontador: Salvador Calvente.
Medidor official: Fritz Repsold.
Commissario: capitão Cyro Rezende.
Informadores: Flavio Cardoso da Veiga e José Canellas.
Medico: dr. Alvaro Moutinho.
Encarregado do material: E. Rapaport.

PROGRAMMA

13 horas — 110 metros, barreiras baixas (eliminatorias).
13 horas — Arremesso do peso.
13 horas — Salto com vara.
13.30 — 100 metros razos (final).
14 horas — Arremesso do dardo.
14.15 — Arremesso do dardo.
14.15 — 110 metros, barreiras baixas (final).
14.30 — 100 metros razos (final).
14.30 — Salto em altura.
14.45 — 200 metros razos (preliminares).
15.15 — 1.000 metros razos (final).
15.40 — 200 metros razos (semi-final).
15.40 — Arremesso do disco.
15.40 — Salto em distancia.
15.55 — 400 metros razos (eliminatorias).
15.15 — 3.000 metros razos (final).
16.25 — Revezamento de 400 metros (4 x 100) — Eliminatorias.
16.45 — 400 metros razos (final).
17 horas — Revezamento de 400 metros (4 x 100) — Final.

Observações — A prova de corrida de 400 metros razos, será disputada em pista livre. Se não fôr necessario a realização de semi-finaes da prova de 110 metros barreiras baixas, a prova final dessa corrida será levada a effeito 20 minutos após a ultima preliminar.

Um importante match de xadrez

OS CLUBS PAULISTA DE XADREZ E DE XADREZ DO RIO DE JANEIRO JOGAM, DOMINGO PROXIMO, UM MATCH DE OITO PARTIDAS SIMULTANEAS, PELO TELEPHONE

O Club Paulista de Xadrez, filiado á Federação Paulista de Xadrez, convidou o Club de Xadrez do Rio de Janeiro, para um match de oito partidas simultaneas de xadrez, pelo telephone. Esse encontro, já marcado para ser realizado domingo proximo, dia 13 do corrente, está despertando um vivo interesse em todas as rodas enxadristicas, especialmente porque, no team paulista, jogarão pela primeira vez, os valores novos que São Paulo possue nesse ramo de sport.

O Club Paulista de Xadrez será representado por um team de enxadristas desconhecidos até agora, em lutas interestaduaes, mas que representa uma força effectiva do xadrez de São Paulo, onde tem dado as melhores demonstrações de efficiencia e capacidade. O club carioca ainda não conhece até este momento, os nomes que formarão o team paulista, mas todos sabem que se trata de uma rapaziada joven, cheia de imaginação e conhecendo profundamente os segredos da theoria enxadristica.

O TEAM CARIOCA

A directoria do Club de Xadrez do Rio de Janeiro escalou o seguinte team para enfrentar os paulistas: dr. J. Souza Mendes Junior, dr. Thomaz Pompeu Accioly Borge, dr. Luiz Burlamaqui, Nicolino de Lucca, Adolph Berger, Cauby Pulcherio, dr. Alberto Gama e Miguel Pereira Filho.

HORARIO DO MATCH

O match será iniciado ás 9 horas da manhã. Ao meio dia, interrompe para almoço, recomeçando ás 2 horas da tarde. A's 6 horas, interrompe novamente para o jantar, recomeçando ás 7 1|2, proseguindo sem outra interrupção, até ás 2 horas da madrugada de segunda-feira.

O SERVIÇO TELEPHONICO

A Companhia Telephonica Brasileira, collaborando como de outras vezes, para o exito do match, cedeu, gratuitamente, uma linha especial, que será ligada directamente entre as duas salas de jogo, permittindo uma transmissão tão rapida quanto perfeita dos lances de cada partida.

Sala de frente

Com sacada e terraço, ampla, encerada, aluga-se em casa de familia, á pessoas sérias. Rua Aristides Lobo, numero 27.

Com um magnifico programma realiza o Jockey Club, domingo, mais uma de suas reuniões

ZEPPELIN, O VENCEDOR DO PREMIO "BRASIL" DA ULTIMA REUNIÃO DO DERBY CLUB

ZEPPELIN, o ex-Uatapu', filho de Penny e Petenera, sob a monta habil de Domingos Suarez, levanta o Premio "Brasil", da ultima reunião do Hippodromo do Itamaraty

JOCKEY-CLUB

Damos abaixo o programma para a reunião de domingo proximo, no Hippodromo Brasileiro, com as respectivas chaves:

1º pareo — "Classico Pereira Lima" — 1.400 metros — 10:000$000, 2:000$000 e 500$000.

Kilos
1 Leviathan .. 54
2 Vichy .. 52
3 Jacatuba .. 54
4 Vendôme .. 54
" Vevey .. 60
" Vandick .. 54

2º pareo — "Marouf" — 1.200 metros — 4:000$000 e 800$000.

Kilos
(1 Paxiúba .. 49
1 | 2 Epopéa .. 52
(3 Mouresque .. 52
(4 Ariette .. 46
(5 Sandra .. 51
2 |
(" Manita .. 52
(6 Danella .. 52
(7 Itabira .. 50
(8 Vallombrosa .. 51
3 |
(9 Aisca .. 54
(10 Zelinda .. 51
(11 Bonina .. 52
(12 Avila .. 51
4 |
(13 Yára .. 51
(14 Celimène .. 51

3º pareo — "Premente" — 1.200 metros — 5:000$000 e 1:000$000.

Kilos
(1 Juruá .. 54
1 |
(2 Yagá .. 52
(3 Valentão .. 54
2 |
(" Cartier .. 54
(4 Ibamirim .. 54
3 | " Tracy .. 54
(5 Timoneiro .. 54
(6 Vauban .. 54
4 | " Victoria .. 54
(7 Caminito .. 54

4º pareo — "Printer" — 1.600 metros — 4:000$000 e 800$000.

Kilos
(1 Caruaru' .. 50
1 | " Ubim .. 51
(2 Neptuno .. 52
(3 Sunára .. 52
2 | " Uraca .. 53
(4 Ebro .. 54
(5 Umbú .. 51
(6 Zeppelin .. 58
3 |
(7 Prestigioso .. 49
(8 X. Raio .. 49
(9 Umbú .. 53
(10 Itatiaia .. 56
4 |
(11 Urgente .. 54
(12 Finorio .. 56

5º pareo — "Ufano" — 1.300 metros — 4:000$000 e 800$000.

Kilos
(1 Corsican .. 52
1 | 2 Souakim .. 54
(" Lazreg .. 52
(3 Adios Amigo .. 56
(4 Sandra .. 51
2 |
(" Manita .. 51
(5 Thesouro .. 48
(6 Warlock .. 54
(7 Epinard .. 49
3 |
(" Volador .. 55
(8 Lombardo .. 48
(9 Sei Lá .. 52
(10 Tosca .. 53
4 |
(12 Mercador .. 56
(13 Avila .. 51

6º pareo — "Brasileira" — 1.600 metros — 4:000$000 e 800$000.

Kilos
(1 Duggan .. 52
1 | 2 Andes .. 55
(3 Malamocco .. 58
(4 Prazeres .. 51
2 | " Dynamite .. 53
(5 Tuyuty .. 58
(6 Xaréo .. 56
(" Ultimatum .. 51
3 |
(7 Dante .. 50
(8 Solitario .. 54
(9 Utah .. 55
(" Tropeiro .. 54
4 |
(10 Ulysses .. 52
(11 Famoso .. 56

7º pareo — "M. West" — 1.800 metros — 4:000$000 e 800$000.

Kilos
(1 Iberico .. 53
1 |
(2 Spahis .. 50
(3 Póde Ser .. 56
2 | 4 Enygma .. 54
(5 Azulado .. 56
(6 Val Doré .. 53
3 | " Tiára .. 50
(7 Uadi .. 51
(8 Cardito .. 54
4 | 9 Tenaz .. 51
(10 Aveiro .. 50

8º pareo — Gr. Premio "16 de Julho" — 2.400 metros — 25:000$000 — 5:000$000 e 1:000$000.

Kilos
(1 Flutter .. 56
1 |
(2 Rhondda .. 50
(3 Ultraje .. 56
2 |
(" Rodolpho Valentino .. 52
(4 Ultramar .. 52
3 | 5 Ugolino .. 52
(" Uberaba .. 52
(6 Matarazzo .. 52
4 | 7 Ufano .. 52
(8 Festeiro .. 52

9º pareo — "Vulcain" — 1.600 metros — 4:000$000 e 800$000.

Kilos
(1 Weston .. 56
1 |
(2 Pingô .. 53
(3 Gentleman .. 54
2 |
(4 Agenda .. 50
(5 Lazreg .. 47
3 | 6 Delicioso .. 58
(7 Florida .. 53
(8 Ravage .. 58
4 | 9 Puritano .. 56
(10 Mystificador .. 55

Continuam a chegar

Procedentes de S. Paulo, chegaram, hontem, a nossa capital os animaes. Royal Car e Ravage, acompanhados do entraineur Aurelio Olmos.

A filha de Mount Royal está inscripta no Grande "14 de Julho", a ser realizado, segunda-feira proxima, no Hippodromo do Itamaraty.

Guante soffrerá hoje a applicação de pontas de fogo

O entraineur veterinario Euclydes Ribeiro applicará hoje pontas de fogo nos tendões do cavallo Quante.

E' de todo provavel que esta mesma medicação seja applicada no cavallo Ipê.

Matarazzo desertará do "Grande Premio 16 de Julho"

Tendo-se apresentado sentido após a disputa do Grande Premio "Derby-Club", é quasi certo a ausencia do cavallo Matarazzo, no Grande Premio "16 de Julho", a realizar-se no proximo domingo, no Hippodromo Brasileiro.

O veterinario, chamado, para observar o filho de Liniers, foi de opinião que fosse applicado pontas de fogo na região sacro lombar a entre cordas.

"GRANDE PREMIO 16 DE JULHO"

O Jockey Club, commemorando o 62º anniversario de sua fundação, realizará, domingo proximo, dia 13, mais uma de suas attrahentes reuniões.

Como prova maxima será disputado o Grande Premio 16 de Julho, na distancia de 2.400 metros, para animaes nacionaes e estrangeiros de tres annos.

Essa prova é uma das mais antigas, instituida pela veterana sociedade turfista. Disputada pela primeira vez em 1887, teve como seu ganhador, o cavallo Rabellais, montado pelo jockey F. Luiz.

F. Luiz, o jockey de saudosa memoria, levantou esse grande premio, além desse anno, tambem em 1888, 1889, 1890, 1892 e 1895, tornando-se, dest'arte, o jockey que maior numero de vezes tornou-se victorioso no 16 de Julho.

Em 1896, 1899, 1900, 1902 e 1903, essa carreira deixou de ser realizada. De 1904, inclusive, até aos nossos dias, tem sido disputada sem interrupção.

De 1908 em deante, a distancia foi fixada em 2.400 metros.

O record de tempo dessa distancia, nesse grande premio, pertence ao crack Vulcain, que, em 1920, obteve o tempo de 151 4|5".

Para este anno, confirmaram suas inscripções dez animaes, sendo oito nacionaes: Festeiro, Rodolpho Valentino, Ultramar, Ugolino, Uberaba, Matarazzo, Ufano e Rhondda e dois estrangeiros: Flutter e Ultraje.

O encontro do nacional Ufano, vencedor domingo passado do grande premio Derby Club, com o estrangeiro Ultraje, o ganhador do grande premio Rio de Janeiro, está despertando, em nossos meios turfistas, um desusado interesse.

Os ultimos 15 ganhadores do Grande Premio 16 de Julho, têm sido os seguintes parelheiros:

Em 1915 — 2.400 metros — 12:000$ — **Campo Alegre**, de propriedade do sr. A. Novis, jockey M. Michaels, em 1º; Ipamery, em 2º e Pierrot em 3º. — Tempo: 158 4|5".

Em 1916 — 2.400 metros — 12:000$ — **Pontet Canet**, de propriedade do sr. A. C. C. Monteiro, jockey D. Suarez, em 1º; Battery, em 2º; e Ornatinho, em 3º. — Tempo: 157 1|5".

Em 1917 — 2.400 metros — 12:000$ —Solidago, de propriedade do sr. J. de Bastos, jockey E. Le Mener, em 1º; Marne, em 2º; e Pactolo, em 3º. — Tempo: 160 2|5".

Em 1918 — 2.400 metros — 12:000$ — "Big Boy", de propriedade do sr. M. P. Machado, jockey F. Barroso, em 1º; Alegrete, em 2º e Servio em 3º — Tempo: 155 3|5.

Em 1919 — 2.400 metros — 12:000$ — "Cangulciro", de propriedade do sr. F. J. Lundgren, jockey D. Suarez, em 1º; Bombazo, em 2º e Walsh, em 3º — Tempo: 157 1|5.

Em 1920 — 2.400 metros — 15:000$ — "Liniers", de propriedade do sr. J. C. de Figueiredo, jockey, P. Zabala, em 1º; Madrugador, em 2º e Miracle, em 3º — Tempo: 160 2|5.

Em 1921 — 2.400 metros — 15:000$ — "Conde Lucanor", de propriedade do sr. J. M. de Almeida, jockey E. Rodriguez, em 1º; Moostone, em 2º e Penny, em 3º — Tempo: 158 4|5.

Em 1922 — 2.400 metros — 20:000$ — Black Sestes", de propriedade do sr. Renato Lopes, jockey D. Suarez, em 1º; Mimosa, em 2º e Neurosis em 3º — Tempo: 157 1|5.

Em 1923 — 2.400 metros — 20:000$ — "Aymoré", de propriedade dos srs. M. Campos e S. Hime, jockey, C. Fernandes, em 1º; Salerno, em 2º e Maligno, em 3º — Tempo: 157/ 1|5".

Em 1924 — 2.400 metros — 20:000$ — "Ousada", de propriedade dos srs. M. Campos e S. Hime, jockey R. Astorga, em 1º; Ronden, em 2º e La Fogaça em 3º — Tempo: 158 3|5.

Em 1925 — 2.400 metros — 20:000$ — "Printer", de propriedade do sr. William Walker, jockey, Ch. Gray, em 1º; Tupan, em 2º e Fortuito em 3º — Tempo: 159 4|5.

Em 1926 — 2.400 metros — 25:000$ — "Brasileira", de propriedade do sr. Linneu de Paula Machado, jockey J. Salfate, em 1º; Gaverni em 2º e Bruce em 3º — Tempo: 154.

Em 1927 — 2.400 metros — 25:000$ — "Middle West", de propriedade do sr. U. V. Wolman, jockey T. Biernascky, em 1º; Ennervante, em 2º e Thais em 3º — Tempo: 152 4|5.

Em 1928 — 2.400 metros — 25:000$ — "Santarém", de propriedade do sr. Linneu de Paula Machado, jockey J. Salfate, em 1º; Dark Eyes em 2º e Sapho em 3º — Tempo: 152 2|5.

Em 1929 — 2.400 metros — 25:000$ — "Vulcain", de propriedade do sr. A. S. Azevedo, jockey A. Feijó, em 1º; Cascabelito, em 2º e Tinguá em 3º — Tempo: 151 4|5.

"GRANDE PREMIO DERBY CLUB"

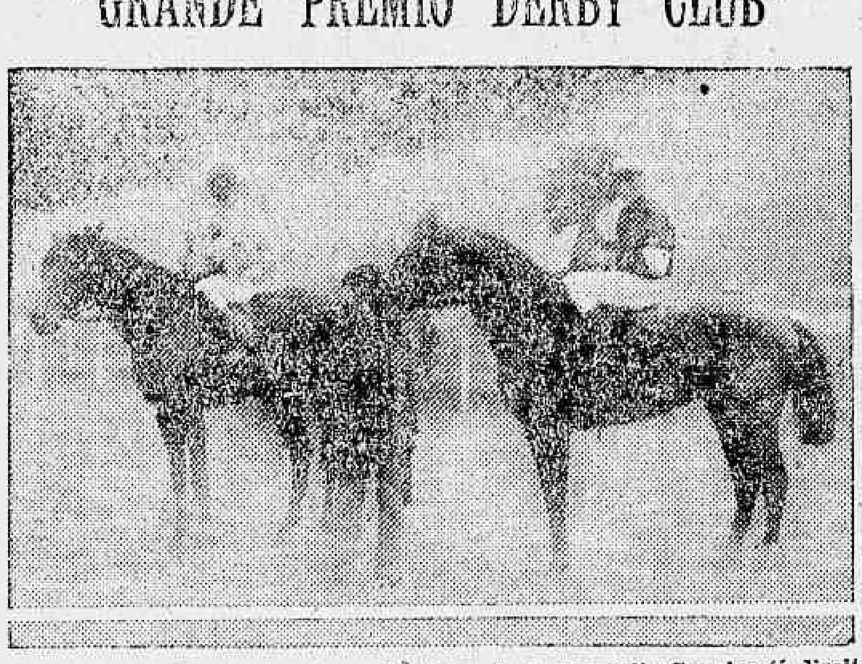

UFANO, filho de Loisir e Faisca, pilotado pelo jockey Julio Canales (á direita), o vencedor do Grande Premio "Derby Club" e QUEIXUME, filho de Sim Rumbo e Ma Choutte, montado pelo jockey José Salfate, (á esquerda), o segundo collocado nessa prova. Ambos são oriundos do haras do doutor L. de Paula Machado

Derby-Club

O Derby Club organizou, hontem, o seu programma para a reunião extraordinaria do dia 14 de julho, no Hipodromo do Itamaraty.

Pareo "Grande Premio 14 de Julho" — 2.400 metros — 10:000$000.

Petulante, Iberico, Queixume, D. João, Gringazo e Royal Car.

Pareo "Criação Brasileira" — 1.200 metros — 5:000$ e 1:000$:

Brincador, Bozó, Itabimirim, Carinhosa, Gavea, Memoria e Premente.

Pareo "Cosmos" — 1.609 metros — 4:000$ e 800$:

Funchal, Tosca, Lugo, Corsican, Gaie et Bonne, Avila, Adios Amigo e Epopéa.

Pareo "Derby Naçional" — 1.609 metros — 4:000$ e 800$:

Neptuno, Pirata, Xingu', Valmonte, Umbu', Urubá, X. Raio e Ipê.

Pareo "Nacional" — 1.600 metros — 4:000$ e 800$:

Urubu', Finorio, Escoteiro, Bonina, Itan, Aisca, Hindu', Cavaradossi, Itabira, Lombardo, e Geranio.

Pareo "Brasil" — 1.609 metros — 4:000$ e 800$:

Vallombrosa, Alpina, Urgente, Uraca, Sunára, Gambetta, Viola Dana, Dante e Valete.

Pareo "Progresso" — 1.750 metros — 4:000$ e 800$:

Famoso, Gravatá, Rafale, Zeppelin, Dynamite e Duggan.

Pareo "Dezesete de Setembro" — 1.750 metros — 4:000$ e 800$:

Delicioso, Azulado, Xaréo, Puritano, Tenaz, Cardito, Pode Ser e Predilecto.

Volador não correrá

O cavallo Volador, inscripto no premio "Ufano", para a corrida de domingo proximo no Hippodromo Brasileiro, desertará da referida prova.

Motiva essa resolução ter sobrevindo em um dos tendões do filho de Polemarch, uma inflamação.

Os ultimos animaes importados pelo jockey Domingo Suarez

De bordo do paquete nacional "Baependy", atracado no armazem 6 do Cáes do Porto, desembarcarão hoje os animaes Sastre e Cai d'Ail, importados pelo jockey Domingo Suarez.

Os jogos de basketball marcados para sexta-feira proxima

1ª DIVISÃO

Brasil x Villa Isabel — Segundos quadros ás 20.45 e primeiros quadros ás 21.50 horas.

Campo: do S. C. Brasil, á avenida Pasteur.

Arbitro dos primeiros quadros e fiscal dos segundos: Jayme Iglezias, do C. R. Vasco da Gama.

Arbitro dos segundos quadros e fiscal dos primeiros: Antonio Ramos, do C. R. Vasco da Gama.

Delegado: Dario Moacyr, do C. R. do Flamengo.

America x Fluminense — A's 21 horas — Campo: do America F. C.

Primeiros quadros — 7 minutos do primeiro tempo e 20 do segundo, num total de 27 minutos, não realizados no dia 6 de maio e 3 de junho ultimo cujo score de 4 x 2, era favoravel ao America F. C.

Arbitro: Cyro Reis Alves, do C. R. Vasco da Gama.

Fiscal: Zoé Reis Alves do C. R. Vasco da Gama.

Delegado: Arthur Montagna, do S. C. Brasil.

2ª DIVISÃO

Andarahy x Bomsuccesso — Segundos quadros ás 20.45 e primeiros quadros ás 21,50 horas.

Campo: do Andarahy A. C., á rua Barão de São Francisco Filho.

Arbitro dos primeiros quadros e fiscal dos segundos: Narciso Verdeja, do Carioca F. C.

Arbitro dos segundos quadros e fiscal dos primeiros: Pedro Passini, do Carioca F. C.

Delegado: Angelo Simões, do Olaria F. C.

Olaria x Confiança — Segundos quadros ás 20,45 e primeiros quadros ás 21.50 horas.

Campo: do Olaria A. C., á rua Candido Silva.

Arbitro dos primeiros quadros e fiscal dos segundos: Armando Maximo, do Tijuca F. C.

Delegado: Saba Esperidião Habib do Syrio Libanez A. C.

Mackenzie x Syrio Libanez — Segundos quadros ás 20.45 e primeiros quadros ás 21.50 horas.

Campo: do Bomsuccesso F. C., á Estrada do Norte.

Arbitro dos primeiros quadros e fiscal dos segundos: Francisco P. Silva do Bangu' A. C.

Arbitro dos segundos quadros e fiscal dos primeiros: João Salino, do Bangu' A. C.

Delegado: Oswaldo Bloch, do Tijuca Tennis Club.

Edmundo Bento de Faria, secretario.

O VENCEDOR DO PREMIO "DR. FRONTIN", DA REUNIÃO DE DOMINGO ULTIMO

RAMUNTCHO, filho de The Panther e Ronquisa, pilotado pelo jockey patricio Alberto Feijó, consegue a sua primeira victoria depois de um longo repouso

NO MINISTERIO DA GUERRA

Requerimentos despachados pelo sr. ministro da guerra:

Antonio Ribeiro Soares, soldado, pedindo estagio como aspirante a official medico da reserva; Carlos Rodrigues Palma, pedindo exoneração do serviço de faxina do 17º batalhão de caçadores — Sim.

Flavio de Campos Guimarães, 1º sargento reservista, pedindo nomeação para uma junta militar de alistamento. — Havendo ainda sargentos aggregados, não são necessarios os serviços do requerente.

José Thomaz de Aquino, servente, pedindo contagem de tempo. — Averbem-se os periodos constantes das informações juntas, para opportuna apreciação.

Manoel José de Almeida, sargento ajudante, da policia da Bahia, addido ao 3º regimento de infantaria, pedindo 20 dias de licença para ir á Bahia — Sim.

— O sr. ministro da Guerra approvou a tabella de arraçoamento da força federal no 2º semestre do corrente anno.

— O sr. ministro da Guerra providenciou sobre os seguintes pagamentos:

26:075$960, á Companhia Nacional de Navegação Lloyd Brasileiro; ...... 153:858$710, á mesma; 57$, ao soldado Hilarião Faustino Cavalcanti; 844$446, ao capitão Euclydes Sarmento; 315$900, ao musico Anselmo de Camargo; 272$, ao 2º sargento Benedicto Antonio dos Santos; 1:980$000, ao major intendente de guerra, Raul Porto; 240$000, ao 2º tenente reformado João Tolentino da Costa; 1:200$000, ao 1º tenente da 2ª linha, Octavio da Rocha Outeiral; 300$, ao 3º sargento Sylvio Melchiades Ferreira Lobo; 3:666$674, ao 1º tenente Jonathas de Moraes Corrêa; ...... 983$383, á viuva do capitão medico, dr. Cincinato Henriques da Silva; 750$, ao 2º tenente pharmaceutico, Adalberto Dias Coelho; 400$, ao 3º sargento reformado João Luiz Borges; 57$, ao soldado Antonio Soares de Oliveira; 1:765$344, á E. F. Brasil Great Southern; 17:381$970, á Companhia Navegação Lloyd Brasileiro; 500$, á viuva do general de divisão graduado, reformado, Lindolpho Libanio Moreira Serra; 552$, á T. R. J. T. Light and Power Co. Ltd.; 100$, ao 2º tenente commissionado Fabio Athanazio dos Santos.

— O commandante da 8ª região militar, foi autorizado a fazer promoção de 3º sargento artifice.

— Foi mandado recolher-se á 3ª região militar, o major medico, dr. Lindolpho Costa, director do Hospital do Paraná, por ter representado contra o commandante da 5ª região militar.

— Não permittindo a deficiencia de materiaes e de instructores, o accrescimo de alumnos na Escola de Sargentos de Infantaria, o sr. ministro da guerra autorizou o funccionamento, este anno, na Divisão, de um curso de commandante de pelotão para matricula dos sargentos da 1ª região militar, de accôrdo com o art. 2º, allinea b do dec. 15.185, de 21 de dezembro de 1921.

Foi adoptado para as praças habilitadas com o curso do Centro de Instrucção de Transmissões o distinctivo constituido por um castello atravessado por uma scentelha, tendo aquelle quatro centimetros de base por quatro de altura e a scentelha 5 centimetros de comprimento; será branco em uniforme kaki, preto ou de flanella; dourado em uniforme branco e côr de vinho no capote, bordado no braço esquerdo da manga da tunica, de accôrdo com o que está estabelecido sobre distinctivos militares nos diversos uniformes.

Referente aos vencimentos que devem ser abonados ao soldado da 2ª companhia do 7º regimento de infantaria, Gumercindo Ubaldino Vieira, rebaixado do posto de 2º sargento e preso para sentenciar pelo crime de deserção, o sr. ministro da Guerra resolveu que ao mesmo soldado compete-tem o soldo de praça engajada e a gratificação de 10 °|° sobre o referido soldo, visto contar mais de 10 annos de serviço.

Foram designados:

Para matricula nos cursos seguintes do Centro Militar de Educação Physica: Curso de instructores — primeiros tenentes Eduardo Reis de Freitas e João Perouse Pontes; curso de monitores — terceiros sargentos João Aguiar Mattos, Amaro Fernandes de Oliveira, Denisart Serôa da Motta, Gregorio Lourenço Bezerra.

O tenente-coronel da reserva, Francisco de Vasconcellos, para delegado do serviço de recrutamento na 1ª zona da 7ª circumscripção; os capitães Waldemar Pio dos Santos, para adjunto da directoria do Material Bellico e o reformado José Jorge de Mello, para delegado militar da 4ª zona da 19ª circumscripção de recrutamento, com séde em Tutoya; os primeiros tenentes, pharmaceutico Diogenes Celestino de Oliveira, para estagiar no Laboratorio de Bromatologia do D. N. de Saude Publica, e Lauro de Moraes Carneiro, para auxiliar do serviço de engenharia do 1º districto de artilharia de costa; os segundos tenentes da reserva. Octavio Severino de Araujo, para delegado do serviço de recrutamento na 29ª zona da 8ª circumscripção, e Leonel Pereira de Alencar, para adjunto do serviço de recrutamento da 18ª circumscripção; commissionados Octacilio Bastos, Gumercindo Victorio Carneiro e Heraclito Teixeira da Silva, para delegados do serviço de recrutamento nas juntas de alistamento de S. Sebastião do Alto, Cantagallo e S. Fidelis, respectivamente, sendo o segundo em substituição ao 2º tenente commissionado José Maria Pereira, que effectuou matricula na Escola Militar ;e o 2º sargento Pedro Benedicto de Souza, para radio-telegraphista de 2ª classe.

— O 1º tenente da 2ª linha, Arnaldo de Vasconcellos Corrêa Murta, foi transferido da 3ª para a 6ª zona de recrutamento de Pão de Assucar, em Alagôas.

— O 2º tenente commissionado, Cicero Mendes Caminha, foi mandado recolher-se ao 2º batalhão de caçadores e ali aguardar a solução de seu pedido de exoneração do cargo de delegado do serviço de recrutamento de União, Alagôas.

— O capitão Pedro Marques da Costa foi dispensado das funcções que o exerce no Arsenal de Guerra do Rio Grande do Sul, visto ter-se recolhido ao corpo a que pertence.

— Achando-se terminado o prazo de 2 annos, estabelecido pelas instrucções que regem as designações dos assistentes militares junto a diversas clinicas da Faculdade de Medicina da Universidade do Rio de Janeiro, o sr. ministro da Guerra providenciou junto ao seu collega da Justiça e Negocios Interiores, para que, pela mesma Faculdade, sejam mandados apresentar á Directoria de Saude da Guerra, acompanhados dos respectivos juizos sobre o aproveitamento e assiduidade, os seguintes officiaes medicos: capitães medicos, drs. Luiz de Castro Vaz Lobo da Camara Leal, Oscar Pinto de Carvalho, Raul Cunha Bello, Antonio Pacifico Pereira de Souza, Luiz Cesar de Andrade e 1º tenente medico, dr. Arnaldo Nunes Serqueira.

— Foram nomeados [illegible] da maruja do serviço central de transportes, interinamente, os remadores da mesma, Antonio Affonso Martins, durante o impedimento do serventuario effectivo, e Pio de Souza Dias.

— A' dactylographa da Secretaria do Estado da Guerra, Maria Anna de Moraes Paiva, o sr. ministro da Guerra concedeu seis mezes de licença, para tratamento de saude.

O sr. ministro da Guerra concedeu licença a Luigi Reviglio, estabelecido em Cotia, São Paulo, para fabricar explosivos e polvora, destinados a fins industriaes.

— O 2º tenente Jayme Gonçalves Gomes, foi transferido do 1º grupo de artilharia de costa (Fortaleza de Santa Cruz), para a 5ª bateria independente de artilharia de costa (Forte de S. Luiz).

VIDA MUNDANA

ANNIVERSARIOS

Fazem annos hoje:

As Sras.: Nathercia Sobral, esposa do sr. Jonas de Almeida Sobral; Elze dos Reis, esposa do dr. Cleto Pereira dos Reis; Alice Barretto, esposa do sr. Theodomiro B. Barretto, e Cezatina de Carvalho, esposa do commendador Alberto de Carvalho.

—— Transcorre, hoje, a data anniversaria da sra. d. Maria Andrelina de Azevedo, virtuosa consorte do capitão Hyppolito de Azevedo.

Por esse motivo, a anniversariante será muito felicitada pelas pessoas que lhe admiram os dotes de coração.

—— Completa annos, hoje, o interessante Newton, filho do sr. Calcidio Ramos Pimentel, funccionario da Directoria Geral dos Correios, e de d. Olivia de Azevedo Pimentel.

—— As senhoritas: Decy Lacerda, filha do sr. Mariano Edesio Lacerda; Maria Helena Torres, filha do sr. Tito Roberto Torres; Affonsina Cury, filha do sr. Francellino Cury, e Alba Magalhães, filha do sr. Plinio Magalhães.

— —Completa, hoje, tres annos de edade, a interessante Nadir, dilecta filhinha do nosso companheiro Zadyr Couto.

—— Os srs.: Manoel Gustavo Pereira, commerciante; Hygino Ribeiro de Godoy, funccionario publico; Aristides de Oliveira Mello e Cincinato de Albuquerque Costa.

Fizeram annos hontem:

As sras.: Rosa Amelia do Amaral Riffer, Noemia Garcia dos Santos, Guiomar Fernandes e Celeste Leite.

As senhoritas: Lucia A. de Castro, Maria de Lourdes Serpa, Rosalina Sandes, Olidia Mendes da Fonseca e Laurentina de Andrade.

Os srs : dr. Braulio Corrêa, actor Procopio Ferreira, coronel Damaso Proença Gomes e Affonso Costa Junior.

NOIVADOS

Com a senhorita Zinah do Amarel, filha do commerciante André Pacheco do Amaral, contratou casamento o sr. Valdomiro Fernandes da Rocha, auxiliar do nosso alto commercio.

CASAMENTOS

Realiza-se, no proximo sabbado, o enlace matrimonial da senhorita Olga Carneiro de Freitas, filha do capitão Pedro Saint Clair de Freitas e de sua esposa d. Julietta Carneiro de Freitas, com o sr. Ernesto de Mattos Filho.

— Contrataram casamento, no dia 1º do corrente, a senhorita Armanda de Lira e Oliveira, filha do sr. Carlos de Lira e Oliveira, funccionario da Alfandega, o o dr. Mario Borges Monteiro, engenheiro do Ministerio da Agricultura.

CHA' DANSANTE

JOCKEY CLUB — Durante a reunião que se realizará no proximo domingo, no Hippodromo Brasileiro, com a qual o Jockey Club vae commemorar o seu 62º anniversario, a directoria offerecerá um chá dansante aos seus consocios e suas familias.

A festiva tarde de domingo alcançará, portanto, muito brilhantismo e justificada animação.

FESTAS

O Club dos Bandeirantes realiza, depois de amanhã, um grande baile dedicado ás misses dos Estados, actualmente no Rio.

—— Praia Club — A directoria desse elegante club fará realizar, no proximo dia 13, uma soirée dansante, que promette revestir-se de grande brilhantismo

—— O Botafogo F. C. vae realizar, domingo proximo, um jantar dansante, em homenagem ás misses estaduaes.

——A Associação Christã Fluminense realiza, hoje, das 16 ás 18 horas, uma vesperal de arte, na qual tomarão parte varios artistas de renome.

REVEILLONS

O Beira Mar Casino vae realizar, no proximo domingo, um grande "Reveillon", afim de commemorar a data historica da tomada da Bastilha. A' essa festa, que terá grande brilho, comparecerão os artistas da companhia franceza Rose Marie, para esse fim convidados, com um programma sensacional.

CONFERENCIAS

No Abrigo Thereza de Jesus, á rua Ibituruna, o dr. Alfredo Brigagão realizará, domingo, uma conferencia sobre "A paz á luz dos Evangelhos".

VIAJANTES

Senador Gilberto Amado — Partiu, hontem, para a Europa, a bordo do "Mendoza", onde se vae reunir aos membros da embaixada á Conferencia Interparlamentar de Commercio, o senador Gilberto Amado. S. ex. regressará em fins de setembro.

ACÇÃO DE GRAÇAS

No altar-mór da egreja da Candelaria, será celebrada, hoje, ás 10 horas, missa em acção de graças pelo prompto restabelecimento do capitão Alberto Gonçalves Teixeira, promovida pelos seus muitos amigos e admiradores.

Comité Central Pró-Casa Publicadora para os Cégos

Na ultima reunião de directoria e conselho, realizada na séde da União dos Cégos no Brasil, á rua Dr. Niemeyer, n. 69-A, no Engenho de Dentro, resolveu o Comité enviar á exma. sra. viscondessa de Cavalcanti, um officio em que se faz sciencia ter sido a excelsa senhora, por indicação do dr. Luiz Côrte Real de Assumpção, eleita presidente honoraria do Comité, em homenagem aos relevantes serviços prestados aos cegos do Brasil, e, bem assim, communicar aos interessados e ao publico em geral que o sr. Joaquim da Costa Vieira Mendes, proprietario da casa "Portuguese Joe", á rua da Misericordia, n. 12, em frente á Camara dos Deputados, se proptificou a expor em seu estabelecimento commercial um cofre, onde serão recolhidos os donativos ou outro qualquer auxilio, que a generosidade publica se dignar enviar. Outro cofre estará á disposição do mesmo publico, na séde da União dos Cégos no Brasil, para o mesmo objectivo. Qualquer contribuição ou auxilio para a realização desta obra humanitaria, deverá ser dirigida ao comité central da "Casa Publicadora para os Cegos", em qualquer dos pontos mencionados.

T H E A T R O

O proximo encerramento da temporada do Casino

A COMPANHIA HORTENCIA-RESTIER-JUVENAL ESTREARA' AINDA ESTE MEZ NO TRIANON

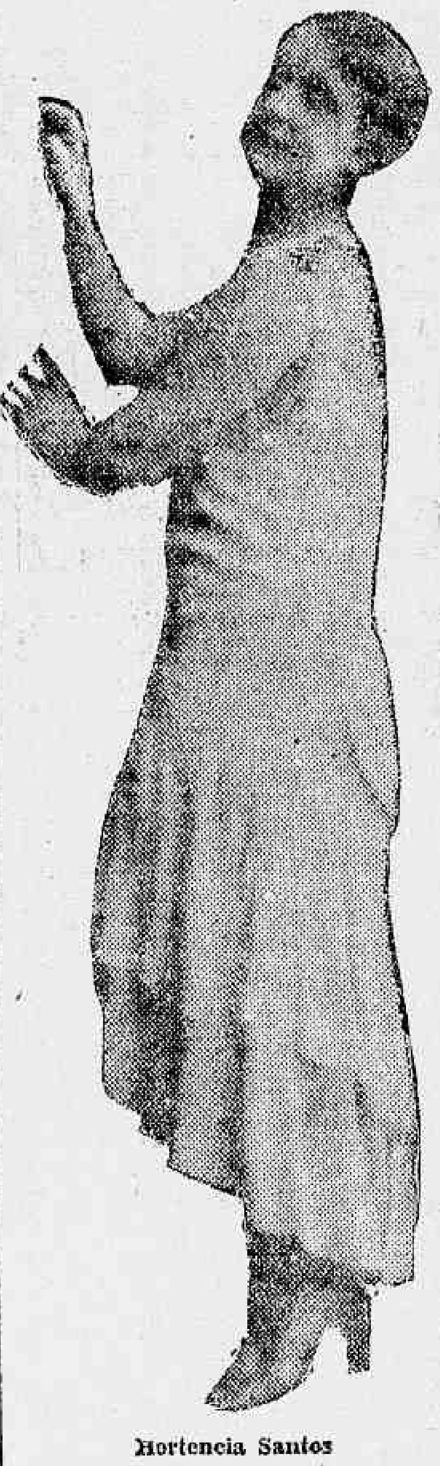

Hortencia Santos

Restier, Hortencia e Juvenal, os tres artistas que dão nome á companhia que ora trabalha no Casino, estão preparando tres grandes espectaculos para o proximo dia 14. Nesse dia a brilhante companhia termina o seu compromisso com a empresa M. Pinto, devendo descansar uns dias afim de preparar a sua estréa no Trianon, a elegante "boite" da Avenida, no proximo dia 31 e que se revestirá de grande brilho. Desejando commemorar o fim de sua temporada no Casino e coincidindo com a solennidade da data, Restier, Hortencia e Juvenal organizarão tres grandes espectaculos que serão realizados em vesperal e á noite.

Pela ultima vez será representada a deliciosa comedia "Cotinha" com a qual, tão auspiciosamente, estréou a companhia. Além disso será repetido o excellente "Acto Regional" em que tomam parte Hortencia Santos, Sonia Veiga, Juvenal Fontes, Restier Junior, Pixinguinha, Nelson e Bomfiglio e que tanto exito alcançou na festa realizada naquelle theatro em homenagem aos delegados do IV Congresso Internacional de Architectos.

A vilegiatura de José Soares na Europa

José Soares

E' sempre agradavel receber noticias amaveis de um "gentleman", como o nosso distincto amigo, o actor José Soares, superitendente da empresa Procopio Ferreira, ora em vilegiatura na Europa.

José Soares, enviou-nos de Lisboa, juntamente com um cartão illustrado com paysagens da metropole lusitana, palavras de cumprimento e de saudades do Brasil, onde soube conquistar innumeras e sinceras dedicações.

TEU E' O MUNDO

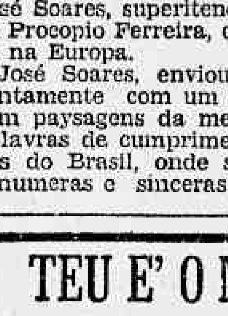

INTELLIGENTE LEITOR ou ENCANTADORA LEITORA: Queres conhecer os meios que te guiarão a conseguir Fortuna, Amor, Felicidade, Exito em Negocios, Jogos e Loterias? Pede GRATIS meu livrinho: — "O MENSAGEIRO DA DITA" —. Remette 500 reis em sellos para resposta. Direcção: Prof. NINA MARA — Calle Matheus, 1324 — BUENOS AIRES, (Argentina)

O INCIDENTE EVA STACHINO-LUIZ BARROS

Ainda sobre o incidente Eva Stachino-Luiz Barros, de que hontem, tratamos, publicando uma carta desse empresario, recebemos da sra. Eva Stachino a seguinte carta:

"Rio de Janeiro, 7 de julho de 1930. — Meu caro redactor theatral — O DIARIO CARIOCA que tão fielmente publicou, ha dias, a entrevista que dei esclarecendo alguns detalhes de meus projectos sobre theatro, vae certamente, mais uma vez agasalhar em suas columnas hospitaleiras uma pequena explicação que devo ao publico e a alguns amigos, motivada por uma carta humoristica, hontem, publicada em um dos mais apreciados vespertinos com a assignatura do sr. Luiz de Barros.

Achei, como toda a gente, immensa graça nessa carta e não suppunha que esse senhor, que não conheço, nem de vista, tivesse o "humour" de um verdadeiro Marck Twine. Só assim se explica que viesse a publico affirmar que "eu o procurei" para formar companhia.

Tal nunca se deu, e contrariamente ao que affirma, eu é que fui solicitada por intermedio de meu advogado, a entrar em negociações para as quaes o sr. Luiz de Barros despachou para o Rio o seu secretario, sr. Palhares, que me veio falar sobre o assumpto com poderes amplos, contidos em uma carta em minhas mãos.

O motivo da não aceitação das condicções que impuz, bem sabe o sr. Barros que não foi aquelle que puerilmente declara; sem dinheiro, sem artistas e sem material, por que deveria ser meu socio o sr. Luiz de Barros?

E se ainda não era meu socio, por que andava convidando artistas da companhia Margarida Max, de quem hoje se mostra tão amigo, para uma empresa que não existia e que o sr. Barros não queria organizar?

Aceito, sobre o caso o testemunho do dr. Ewbanck, invocado pelo sr. Lúlú; esse advogado poderá, de facto, dizer como se passaram as coisas.

Não investi ferozmente contra ninguem como diz o interessante missivista; seria incapaz de chamar ao debate pessoas que nada têm com elle. As minhas relações co mo sr. Pinto e com d. Margarida Max nunca me permittiriam magoal-os, sem razão.

Tenho o costume, talvez máo, de dizer sempre a verdade, e quando affirmei que d. Margarida Max é um grande nome no theatro nacional, é porque assim o penso e não faço mais que fazer-lhe justiça, mas quando disse que essa illustre artista me havia falado sobre a possibilidade de organizar commigo uma companhia, não tive intenção de indispôr ninguem, porém, apenas a dizer a verdade, que reaffirmo, sem medo de contestação. O dr. Juliano Moreira, sabio de renome universal poderia, de facto, tomar conhecimento do que escreve "o meu amigo" Lúlú, pois isso viria enriquecer, de fórma surprehendente o seu cabedal scientifico, provando ao grande psychiatra que "nem todos os que lá estão o são", mas que lá é apenas o quartel general, o grosso das tropas está acampado por fóra; talvez estejam muitos nas caixas dos theatros... (direitos autoraes reservados).

A vida artistica de uma estrella afere-se pelo exito que ella obtem e pela simpathia que merece do publico, nunca, porém, pela fórma porque se veste. Estamos de accordo, sr. Lúlú.

Quando em 1921 estreei no theatro Lara de Madrid, a Cathedral do theatro hespanhol, o sr. Lúlú talvez ainda não tivesse o nome onomatopaico que tem actualmente, não pela differença de edade, mas porque esse appelido só tivesse nascido ao contacto dos bastidores... Entretanto a "nata" da sociedade hespanhola não me regateou os seus applausos e sagrou-me de fórma que não merece duvida.

Veja o sr. Lúlú o que dizem os criticos de Madrid: "Anoche triumfó rotundamente Eva Stachino. Lo mas temible era pensar que ali habiam trabajado Pastora Imperio, Rachel Meller y otras renombradas estrellas, pero todas vieron en la Stachino una gran tonadillera con personalidad y con matiz propio". Sabe o "meu amigo" Lúlú quem são Pastora Imperio e Rachel Meller? Sabe o que significa uma prorogação de contrato no theatro Lara?...

Pois a artista que só tem guarda-roupa (e não o tinha então) teve essa opportunidade e para proval-o tenho em meu poder os documentos necessarios, não só de Hespanha mas de todos os paizes em que estive, o que quer dizer, Argentina, Uruguey, Cuba, Mexico, Hespanha, Portugal e America do Norte, Chile, S. Domingos, Porto Rico, Brasil etc.

Poderia citar a Lúlú, "La Razon" e outros jornaes de Buenos Aires, referindo-se ao espectaculo do theatro Empira, onde só se vê a aristocracia argentina, e onde só actuam os melhores elementos, e que dizem "En esta sala despues de la Meller, han pasado muchas, pero solo han pasado, en cambio Eva se ha impuesto porque hay en ella valores reales poco comunes", e, sem ir mais longe, aqui mesmo no Rio, trabalhando só, sem ninguem que me elevasse, porque sempre vivi a minha vida artistica sem precisar de quem me empurrasse, o publico bom e generoso sagrou-me sempre como uma artista que vive de seu modesto trabalho, para a sua arte e de sua arte.

Aqui me veiu buscar Eulogio Velasco. Seria pelo meu guarda roupa? Precisaria elle disso? Porque me contraeou, estando eu no Mexico, o theatro Portenho de Buenos Aires? e o Copacabana Palace, porque me pagava o que nunca até hoje se pagou a nenhuma outra artista do mesmo genero?

Seria porque sou bonita ou pelos olhos que tenho? não; nem sou bonita nem tenho olhos tão tentadores.

Salba o sr. Barros, que fiz o meu nome á custa de muito esforço, de muita luta, de muita honestidade, porque o sr. Barros não deve confundir o artista com o profissional de outras artes. As outras eu nunca as pratiquei, nem pratico; todos os meus amigos, todo o publico o sabe.

Nunca disse, nem poderia dizer, que a Companhia do Casino fracassou por culpa dos artistas e essa affirmação só basta para provar que o sr. Barros pretende indispôr os artistas commigo, mas não o conseguira, porque eu desafio a que prove a quem eu o disse. Essa Companhia nem fracassou, nem era minha, tinha apenas o meu nome, e deixou o Casino porque terminou o contrato de um mez que tinha com o proprietario e não foi possivel prorogal-o.

O empresario Neves poderá dizer ao sr. Lúlú o que me pagava no Recreio, quando com elle trabalhei em 1924. E esse grande empresario, quando em 1929 organizou a companhia do Casino, porque veiu solicitar o meu nome para pôl-o á frente? Pelos meus bellos olhos? não; porque, intelligente e conhecedor de seu "métier", sabia que nada poderia perder com isso; e nada perdeu, não foi um fracasso, foi uma tentativa, que teria maior exito se houvesse tempo. Nada se perdeu e, pelo contrario, o sr. Antonio Neves, meu amigo e empresario de verdade, poderá dizer algo sobre o assumpto.

Eva Stachino

Emfim, isso tudo não merece a pena de ser recordado. A Companhia Portugueza que trouxe para o Lyrico, foi o successo que todos viram, quer como artistico, quer como monetario, e só o sr. Lúlú contesta, mas, que a empresa Viggiani pode provar; os bordereaux estão á disposição do sr. Lúlú.

Quanto á honestidade de minha vida, desafio a quem quer que seja que prove que algum dia a minha conducta foi digna de reparos. Vivo para mim e para meu filho enfermo, que traz um nome que eu não poderia nem saberia manchar. Vê o sr. Lúlú, que, não tendo nenhum merito artistico, tenho, pelo menos, uma conducta limpa, um nome feito pelo meu esforço, uma educação que recebi como recebem todos os bem-nascidos e ainda mais uma qualidade que convenho, é ojhe talvez um defeito; digo sempre a verdade, dôa a quem doer.

Para terminar, dou, abaixo, a declaração que me fez o sr. dr. Alfredo Paulo Ewbanck, e que se acha em meu poder:

"Exma. sra. d. Eva Stachino — Em resposta ao seu pedido e afim de esclarecer a maneira pela qual tiveram inicio as negociações com o sr. Luiz de Barros, tenho a dizer que, em meados de junho, fui procurado pelo dr. Teixeira de Barros, pae do referido senhor, para que facilitasse um encontro entre v. ex. e o seu filho, que desejava organizar uma Companhia Theatral. Como seu advogado, nada mais me cumpria fazer senão attender ao que me era solicitado; assim, em dia e hora designados pelo dr. Teixeira de Barros, fiz com que o sr. Luiz Teixeira de Barros se communicasse pelo telephone para o Rio, commigo, estando v. ex. presente, ficando então resolvido a sua vinda ao Rio ou então de um seu representante, com poderes para tratar do assumpto. Poucos dias depois fui procurado em meu escriptorio pelo sr. Palhares, portador de uma carta do sr. Luiz de Barros, acreditando-o como seu representante para tratar da organização de uma Companhia Theatral. Consultada v. ex., foram apresentadas ao sr. Palhares as suas condições; que não foram aceitas pelo sr. Barros, que não dispunha do capital exigido para a formação da sociedade. Essa é a verdade. (Assignado) Alfredo Paulo Ewbanck".

Se pensa o sr. Barros que com a publicação de sua carta diminue a minha popularidade ou prejudica os meus interesses, pode ficar tranquillamente com a sua opinião; eu fico com a minha consciencia e com o meu publico. Nada mais".

INTERVALLOS

Entre as operas incluidas no repertorio da Companhia Lyrica Italiana, que estreará no proximo dia 17, contam-se algumas, que só figuram no repertorio de companhias do Municipal, e estão incluidas no do excellente conjunto que a Empresa N. Viggiani contratou e cuja estréa no Lyrico está sendo esperada com verdadeiro interêsse. Ouviremos assim, a Favorita, Sansão e Dalila, Lohengrin, Thais, Othelo, Mignon, etc., todas cantadas por magnificos artistas, ao preço popular de dez mil réis a poltrona. A assignatura para doze récitas têm tido grande aceitação, e continua aberta.

— O espectaculo de logo á noite, no Lyrico, é dedicado ás Misses dos Estados, concurrentes ao titulo de "Miss Brasil", do Concurso Internacional de Belleza, instituido por "A Noite". Todas ellas comparecerão áquelle theatro e occuparão logares destacados, para que o publico possa, antes do julgamento do dia 14, formar juizo acerca do encanto, graça e belleza de cada uma, elegendo o typo que lhe parecer digno da alta distincção de representar o Brasil na phase final do empolgante concurso. A illuminação das frizas, por projectores electricos, porá em fóco a figura de cada "miss".

Avant-scéne

A Casa dos Artistas pouco a pouco vae conquistando os elementos que se achavam afastados de seu seio, com a benemerita medida de amnistia aos recalcitrantes e áquelles que por contingencia da vida, se sentiram obrigados a faltar ao cumprimento de seus deveres de contribuintes.

Com isso folgam todos, reforçando-se a collectividade agremiada sob uma arregimentação conveniente, sem a qual falham os ideaes e tornam-se impossiveis as verdadeiras conquistas, em pról do alteamento da classe.

E se nos perguntassem o motivo de nossa insistencia, nesse thema, lembrariamos a necessidade de ainda chamar áquella instituição os "cabeças de turco", que, illudidos pelo máo conceito de bohemia, pagam, mais tarde, de um modo doloroso e contristador, a sua imprevidencia, expondo á critica e á equivoca piedade publica, a miseria de seus fracassos artisticos e profissionaes.

Ademais, a Casa dos Artistas se empenha na conquista de medidas beneficiadoras da classe a que representa, exercendo ainda a missão altamente educadora de zelar e pugnar desassombradamente pelo cumprimento efficiente das determinações expressas da lei Getulio Vargas, que, infelizmente, ainda é victima das maiores infracções...

Os seus serviços de assistencia e amparo deveriam servir de estimulo ao concurso espontaneo e decidido daquelles que ainda teimam em confiar demasiadamente no accaso em uma época de determinismo inexoravel como a que atravessamos.

Torna-se mistér, portanto, que em torno da Casa dos Artistas se congreguem todos os que labutam na ingrata profissão theatral, a maneira pratica de elevar e prestigiar a classe a que pertencem.

DE SAINT CLAIR

Amanhã, festival de Aurora Aboim, no Theatro Lyrico

Aurora Aboim

Podemos hoje divulgar o programma completo e definitivo dos espectaculos de amanhã, ás 20 e 22 horas, no theatro Lyrico, festival da actriz Aurora Aboim, estrella da companhia Roulien. Eis o programma:

Unicas representações das peças: "Imaginação", de Alvaro Moreyra; "A Malvada", traducção de Oduvaldo Vianna; "Um acto variado", "lever de rideau", de Terra de Senna.

"Concerto-magazine", apresentado, por excepcional deferencia, pelas sras. Eugenia Alvaro Moreyra, Stefana de Macedo, Nenê Barouquel, Carmen Miranda, Tamar Moema, srs. Alvaro Moreyra, Luiz Peixoto, Hekel Tavares, Oswaldo Paixão e Manoel Rocha.

Unica execução, pelo maestro Mark Hermans e professor Francis Carlie, ao piano e ao violino, de "Caprice e Viennois".

Aurora Aboim e Raul Roulien tomarão parte em todo o programma, na parte de comedia e no acto de "concerto-magazine". Este programma não se repetirá.

CARTAZ DO DIA

"O Canario" é como se chama a irresistivel peça que, á noite, sóbe á scena no Trianon. Procopio tem nessa farça, um dos seus melhores papeis, de grande e sensacional effeito comico.

— Roulien organizou uma linda festa dedicada ás "misses" estaduaes. O espectaculo terá inicio ás 21 horas, com a representação da comedia "Sorrisos da Vida", seguida do acto festivo "Palacio das Misses", em que toma parte um grupo de artistas de escól.

— O successo de "Miss Diabo" é o grande assumpto da temporada theatral da excellente Companhia Satanella-Amarante. A affluencia de innumeros espectadores, é o melhor attestado do agrado da excellente peça.

— "Rose Marie" continua sendo o grande acontecimento theatral da cidade.

A encantadora opereta americana, será, em breves dias, substituida no cartaz do João Caetano, pela não menos excellente peça: "No, no Nanette".

— O Casino tem as suas lotações esgottadas, com a representação da mimosa criação de Paulo de Magalhães — "O coração não envelhece". A Companhia Restier-Hortencia-Juvenal Fontes, vêm, assim, coroados seus esforços, pela excellencia do conjunto e brilho da montagem de suas peças.

— "Uma seabera viuva" é o magnifico sainete que a Companhia Manoel Durães, actualmente no S. José, offerece ao seu numeroso publico. Feita cuidadosamente urdida num enredo bem agradavel, faz rir, com elevação e encanto.

A MODA FEMININA

Paris, junho de 1930.

Com o declinio dos vestidos-camisolas, tão simples quanto a sola de um sapato, entrou em voga toda a sorte de enfeites, como os colchetes, os botões e as "draperies" errantes e diagonaes que ajustam o costume nesta ou naquella parte.

Cheruit apresenta-nos um novo typo de enfeite, que, embora acentuadamente decorativo, não deixa de ter o seu lado pratico. Essa modista tambem subtsitue os botões por fivellas de nickel ou prata bem polidas, que ligam as suas tunicas na parte da frente, chegando, mesmo, a applical-as em caprichosos casacos e em costumes para a tarde.

Varias fivellas estreitas e oblongas de aço nickelado constituem o principal enfeite deste seu vestido "Tailleurs" em "broadcloth" amarello. Ellas se ligam ao centro quasi imperceptivelmente e substituem os nós dos laços de "broadcloth" liso applicados de cada lado da linha diagonal.

A blusa segue a linha á princeza, que está sendo utilizada, tando pelas senhoras esbeltas, como pelas mais gordas e tem a golla cortada juntamente com o corpo. A saia torna-se bastante ampla pelo emprego de tres prégas na frente e atrás, que se unem por meio de córtes recurvados sobre o quadril direito.

Bandas pespontadas rematam as longas mangas na linha dos punhos.

Este vestido é usado com sapatos, meias e luvas da mesma côr. Uma ligeira modificação quanto ao tom póde ser introduzida no laço do chapéo de crina.

Heckel Tavares, depois de amanhã, no Lyrico

Heckel Tavares tem o seu formoso estro de compositor, consagrado ha poucos annos apenas.

E' entretanto, já hoje, dos mais festejados nomes da musica brasileira, verdadeiramente brasileira. Quem não conhece e saba de cór, de ouvido, de assovio, a "Casa de Caboclo"?

Pois, é esse autor de tantas e tantos celebrados trabalhos, que virá, pessoalmente, á scena do Theatro Lyrico, na proxima noite de depois de amanhã, tomando parte nos espectaculos da festa artistica de Aurora Aboim, recitas em homenagem ás senhoras brasileiras, cujo programma definitivo, intransferivel, será divulgado amanhã pelo DIARIO CARIOCA.

Podemos, entretanto, assegurar que o publico verá depois de amanhã, no palco do Theatro Lyrico, entre outros grandes nomes do theatro, das letras e das artes, Luiz Peixoto, autor dos versos da "Casa de Caboclo", Alvaro Moreyra, Sylvio Vieira, o barytono festejado, Carmen Miranda, d. Eugenia Alvaro Moreyra, Oswaldo Paixão, e muitas outras figuras que todo o Brasil conhece de nome.

Centro de Préparação de Officiaes de Reserva, da 1.ª Região Militar

ACAMPAMENTO

Esta marcado para o periodo de 10 a 15 do corrente um acampamento da secção de infantaria do Centro de Preparação de Officiaes de Reserva, nos terrenos da "General Electric" (região da Maria da Graça), gentilmente cedidos por essa Companhia. Esta secção, composta de 166 alumnos dos tres annos, constituirá uma companhia de fuzileiros e volteadores, e um pelotão de metralhadoras, sob a orientação do capitão Alexandre José Chaves e commando do 1º tenente Nilo Guerreiro, auxiliado pelos seguintes officiaes:

Primeiros tenentes: José de Mello Alvarenga, Olympio Mourão Filho, Moacyr Soares Marroig, Scipião da Silva Carvalho e M. Castello Branco; segundos tenentes da reserva: Eider Gomes Ribeiro, José Conrado Veiga, Jacy de Oliveira Gonçalves e Accacio Fernandes Martins Junior.

O programma diario a ser executado consta de duas partes: a da manhã e a da tarde. O dia 10 (dia da partida) servirá apenas para a marcha de treinamento de 16 kilometros e á tarde, preparo e installação do acampamento.

Sexta-feira, 11 (manhã) — 1º anno — Tiro do F. M., tenente Accacio; 2º e 3º annos — Tiros de metralhadoras L e P., tenentes Eider e Veiga. A' tarde — 1º anno — Combate e R. S. C., tenente Marroig; 2º anno — Topographia — Tenentes Mourão e Jacy; 3º anno — Topographia — Tenente Alvarenga.

Sabbado, 12 (manhã) — 1º, 2º e 3º annos — Preparo do exercicio de conjunto — Exposição do thema e distribuição de commando e reconhecimento no terreno — Tenente Nilo. A' tarde — R. O. T. — 1º, 2º e 3º annos — Installação de um G. C. no terreno — Tenente Castello.

Domingo, 13 — Exercicio de conjunto — Capitão Chaves e tenente Nilo

ESCOTISMO

QUAL É O MELHOR ESCOTEIRO DO BRASIL?

Ao vencedor será conferida, solennemente, como certificado de sua victoria, uma medalha de ouro — A tropa a que pertencer o vencedor receberá, como lembrança do "Diario Carioca", uma linda taça

AOS ESCOTEIROS

Pedimos a todos os escoteiros brasileiros e que se interessam por esta secção, que está agora sob a direcção de uma redactora que deseja amplial-a tornando-a attrahente e essencialmente instructiva, que nos enviem pequenos relatos das suas excursões, noticias de anniversarios e dos acampamentos a se realizarem com o nome das tropas, patrulhas ou grupos e os locaes preferidos para esse fim.

Devido á gentileza de diversas casas commerciaes, que, com o DIARIO CARIOCA concorrem para abrilhantar o exito do Concurso, estamos em condições de contemplar os dez primeiros collocados.

A distribuição dos premios obedecerá a seguinte ordem:

1.º collocado

A medalha de ouro, offerecida pelo DIARIO CARIOCA.

A victrola Victor, de Rs. 1:500$, da firma Paul J. Christoph.

1 caderneta no Lar Brasileiro.

2.º collocado

1 relogio-pulseira offerecido pela casa Oscar Machado.

1 estatueta, offerecida por Mappin & Webb.

3.º collocado

1 estojo para viagem, offerecido pela "Torre Eiffel".

1 lampada electrica, da General Electric S|A.

4.º collocado

1 apparelho de gymnastica, do "Ao Grão Turco".

1 cantil, da "A Capital".

5.º collocado

1 fardamento completo com equipamento, da "A Capital", accrescido de um cantil da "A Capital".

6.º collocado

1 machina photographica da "Casa Lohner S. A."

7.º collocado

1 par de borzeguins, do "Parc Royal".

8.º collocado

1 garrafa "Thermal".

9.º collocado

1 cantil d' "A Capital".

10.º collocado

1 vaporizador, offertado pela casa "Lutz, Ferrando & C., Ltd."

O escoteiro deve estar "sempre alerta" e para isso é preciso educar a attenção e o ouvido.

Na vida tudo nos merece exame detalhado, observação — e só a poderemos praticar quando estamos attentos.

Os observadores são os individuos que triumpham em todas as causas.

ESCOLA DE INSTRUCÇÃO ESCOTEIRA

Esta Escola vae effectuar instrucções em acampamentos.

Chama-se a isto: Escotismo pratico e que deverão receber os futuros chefes de patrulhas.

Os diversos acampamentos serão isolados para que cada um se inteire bem da sua responsabilidade nos diversos misteres.

INSTRUCÇÕES

Na séde da Liga da Defesa Nacional, gentilmente cedida pela sua directoria, dá-se instrucções na Escola de Instructores de Escotismo.

Nessas reuniões serão discutidos ensinos e programmas concernentes ás actividades escoteiras.

C. M. E.

Estão se activando os preparativos para a linda festa escoteira que o C. M. E. vae offerecer ás Escoteiras da Redemptora em homenagem a nova patrulha feminina dessa entidade que tem o venerado nome de "Patrulha Viscondessa Pereira Carneiro" em gratidão ao sympathico gesto do esposo da nobre titular.

FEDERAÇÃO DE ESCOTEIROS DO BRASIL

De ordem do sr. presidente, convido os srs. directores, chefes e representantes das tropas escoteiras, para a reunião mensal, ordinaria, do conselho superior da Federação de Escoteiros do Brasil que se realizará na proxima sexta-feira, 11 do corrente, ás 21 horas.

Ordem do dia: eleição da nova directoria; campeonato escoteiro de athletismo; acampamento de escoteiros graduados; reforma de estatutos; assumptos internos.

David M. de Barros, 2º secretario.

VALIOSA OFFERTA

O sr. conde Pereira Carneiro offertou ás Escoteiras da Redemptora, 50 uniformes de escoteiros, dando uma ordem a "A Collegial" para confeccional-os.

O seu sympathico gesto foi muito admirado.

ASSOCIAÇÃO DE ESCOTEIROS DE CAMPO GRANDE

Contrariando a ultima nota publicada nesta local, sobre a A. E. C. G., assignada por "Canguru", sobre a nomeação de Djalma Ayala, para chefe da Patrulha dos "Tendotaras" da referida associação, nomeação esta que seria feita pelo C. M. E., o seu director technico declara que não é verdade aquella nomeação, porquanto não está ainda organizada a patrulha, por não se ter reunido ainda a commissão technica da A. E. C. G., pelo motivo de enfermidade em um dos seus membros, que é o chefe Ataliba Soares, do Grupo Alba Nascimento que adoeceu por occasião do ultimo acampamento e embora restabelecido não lhe foi possivel ainda comparecer.

Logo que seja possivel a organização da referida Patrulha dos "Tendotaras", a chefia dessa patrulha recairá, fatalmente, como premio, no chefe do Grupo S. Jorge, que é o jamboriano Dejalma Ayala, que muito tem cooperado para o engrandecimento dessa associação e foi quem conseguiu os elementos que hão de compor tal patrulha, que pertencerá tambem ao C. M. E. a quem é filiada á A. E. C. G., que tem vida autonoma, embora procure harmonicamente ouvir antes de pôr em pratica as suas iniciativas, o presidente do C. M. E., dr. Pedro Cardoso, de quem aceita com a maior satisfação as suas sugestões como a de trocar o titulo de "rowers" por "Tendotaras" (Guias do bom caminho).

Na primeira reunião serão discutidas a formação da referida patrulha bem como a nomeação dos sub-chefes das tropas existentes e a designação do dia em que solennemente serão entregues os diplomas de escoteiros noviços, 2ª classe e de um anno de actividade escoteira aos seguintes Boy scouts:

Orlando Carneiro, Danilo Carneiro, José Cardoso, Nourival da Silva, Almerico Alves, Osmar Tupper, Alberto Soares, Oseas de Moraes, Niccacio Cardoso, Archias Domingos, Orlando Branco, Lucca Coelho, João Camillo, Pedro Del Bosco, Antonio Mattos, Hercilio Moraes, Jayme de Souza, Jayde de Souza, João Lopes, Claudomiro Alves, Luiz Gonzaga Pinto, Jayme de Azevedo, Arnaldo Luiz, José Coelho e Natalino Ferreira.

O dr. Amaro Joaquim Teixeira, humanitario clinico em S. Christovão, visitou domingo proximo passado, a séde dos Escoteiros da A. E. C. G., quando offereceu para o completo da ambulancia, uma seringa de Luer e uma pinça.

O dr. Miguel Corrêa, presidente do Grupo S. Jorge e secretario da Associação, offereceu uma medalha de prata para o escoteiro que melhor realizar as provas regulamentares para 2ª classe.

GRUPO S. JORGE

Completou satisfatoriamente as provas regulamentares para 2ª classe o escoteiro noviço Orlando Leão Carneiro.

Continuam realizando as provas regulamentares para 2ª classe os escoteiros noviços, Almecirio Alves, Lourival da Silva, Osmar Tupper, José Cardoso e Pedro Del Bosco.

GRUPO MARIO BARBOSA

Completaram satisfatoriamente as provas para noviço os escoteiros Lucca Coelho, Hercilio Moreas, João Camillo, João Lopes, Jayde de Souza, Jayme de Souza e Antonio Mattos.

Foi declarado escoteiro de 2ª classe o escoteiro noviço Jayme de Souza por ter realizado satisfatoriamente as provas regulamentares exigidas para essa classe.

Continuam realizando as provas para 2ª classe, os escoteiros Orlando Branco, Claudomiro Alves e Jayde de Souza.

GRUPO ALBA NASCIMENTO

Com a ausencia do chefe Ataliba Soares, por motivo de molestia, foram em parte prejudicadas as provas que vem fazendo para 2ª classe os escoteiros Jayme de Azevedo, Luiz Gonzaga Pinto e Arnaldo Luiz.

Rudá.

O "DIARIO" EM NICTHEROY

A CAMPANHA CONTRA O JOGO

O sr. Abel de Assumpção, chefe de policia do vizinho Estado, iniciou a campanha contra o jogo, determinando, hontem, o fechamento de todos os clubs installados naquella cidade, para exploração do jogo.

Um delegado auxiliar foi o transmissor, aos dirigentes de taes clubs, da ordem do chefe de policia, affirmando-lhes que a policia está no desejo de proseguir nesta campanha, iniciada na administração anterior.

Assim, vae a pacata cidade ficar livre dos aventureiros que, acossados policia do Districto Federal, faziam de Nictheroy o covil onde depredavam a bolsa dos viciados.

ATEOU FOGO A'S VESTES

No Hospital de São João Baptista falleceu, hontem, a nacional Maria Rodrigues de Macedo, de 23 annos de edade, parda, solteira, domestica, que fôra removida para aquelle hospital, do Prompto Soccorro de Nictheroy.

Maria Macedo, que residia com o seu amante, á rua Carolina, n. 7, em São Gonçalo, tivera com elle uma discussão, e, por isso, embebeu as vestes em kerozene, ateando-lhes fogo.

Soccorrida por uma ambulancia da Assistencia, deu ella entrada no Serviço de Prompto Soccorro, onde os medicos constataram haver queimaduras do 1º, 2º e 3º gráos, e, pela gravidade de seu estado, foi removida para o Hospital São João Baptista, onde, não resistindo o aggravamento de seus padecimentos, veiu a fallecer na manhã de hontem.

LIVRARIA ALVES
Livros collegiaes e academicos
RUA DO OUVIDOR, 168

Colhido por um automovel

Antonio da Silveira, casado, de 40 annos de edade, hontem, na rua 24 de Maio, foi colhido por um automovel, recebendo ferimentos na cabeça, nariz e olho esquerdo.

A victima foi soccorrida pela Assistencia, recolhendo-se á residencia, á rua Antonio Rego, n. 114, na estação de Olaria.

Caiu do trem

O operario Honorio Baco Collares, de nacionalidade suissa, solteiro, com 30 annos de edade, residente á rua Henrique Scheid, n. 187, hontem, na estação do Engenho de Dentro, caiu de um trem, recebendo diversos ferimentos pelo corpo.

A victima teve os soccorros da Assistencia do Meyer, após o que recolheu-se á sua residencia.

DR. BRANDINO CORRÊA
Molestias do apparelho Genito-Urinario, no homem e na mulher. — OPERAÇÕES: Utero, ovarios prostata, rins, bexiga, etc. Cura rapida por processos modernos sem dôr da
GONORRHE'A
e suas complicações: Prostatites, orchites, cystites, estreitamentos, etc. Diathermia, Darsonvalização, Rua Republica do Perú, 23, sob. das 7 as 9 e das 14 as 19 hs. Domingos e feriados das 7 ás 10 horas

No Mundo Espirita

SAO PAULO
(A' Luz do Espiritismo)

Ignacio Bittencourt

(Especial para o DIARIO CARIOCA)

Findou-se o mez de junho, e, com elle, as festas dos santos populares da Christandade: Antonio, João e Pedro.

Paulo foi esquecido! No emtanto, a sua figura é de um destaque evidente e o seu merito de valor pouco commum.

Elle foi, realmente, o organizador das egrejas verdadeiramente christãs.

A sua figura de Apostolo sobrepuja todas as outras.

E, essa superioridade é de tal elevação, quanto elle não conheceu o Christo, não escutou a sua vóz, não aurio directamente os seus ensinos.

Durante a prégação messianica, Saulo, joven ainda, se achava em Tarço, cursando o Mozaismo.

No seu regresso a Jerusalem já se houvera realizado a tragedia do Calvario, e os primordios de propaganda do Evangelho se verificavam pelos Discipulos, dos quaes, o moço hebreu, com enthusiasmo de sua fé, se tornou o mais encarniçado perseguidor dos mesmos.

De viagem para Damasco, na execução da mesma tarefa, teve a visão de Jesus, que, envolto o Seu Espirito em um raio de purissima luz, o interroga: "Saulo, Saulo, porque me persegues?"

Ao presenciar o phenomeno, ao escutar a vóz do Divino Salvador, Saulo curva a fronte, e, desde logo, reconhece o seu erro e se declara Christão!

Por que, uma transformação tão rapida, e uma conversão tão perfeita?

Só o Espiritismo pode responder a esta tão logica interrogação, com uma justez tão indiscutivel quão verdadeira.

E' que, Paulo, (foi nessa occasião que elle mudou o nome) já veiu a terra com a missão de Apostolo de Jesus; como espirito, já o conhecia e amava, já obedecia ás suas ordens.

Envolto no véo da carne, educado em uma crença antiga, tradicional e divina, achou que ella era a verdadeira, e, assim, com a sinceridade que caracterizava o seu espirito, defendia-se por todos os meios, até mesmo pela violencia!

Paulo, portanto, não falliu; elle estava sempre certo, segundo o prisma porque via a religião.

Eis porque, ao presenciar a sublime figura de Jesus, caiu-lhe o véo do sectarista e surgiu o Missionario, illuminado, intelligente, cheio daquella Fé que transporta montanhas, offertando ao mundo as inexcediveis energias de um verdadeiro Hercules da palavra e da acção, da virtude e do saber.

Aqui occorre, naturalmente, esta interrogação do livre pensador; porque não veiu, pois, o grande Apostolo dos Gentios, no conjunto dos doze de que se rodeou o Divino Messias?

Era preciso que assim fosse, por duas razões:

Em primeiro, porque já sabia a divina Omnisciencia, que falliria o filho de Escariotes, visto a sua fraqueza espiritual, susceptivel da quéda, e, como tal, a necessidade de um substituto.

Em segundo, existia uma razão de maior valor e um facto de mais elevado alcance.

E' que, diriam os criticos de todos os tempos, — inclusive o nosso — O Christianismo é uma religião de ignorantes, só o pregam e assimilam os **pobres de espirito**, os pescadores e analphabetos!

Eis porque, tendo Jesus de offertar aos homens o exemplo da **Humildade**, rodeou-se apenas dos humildes, demonstrando, assim, que essa condição do Ser, é aquella que mais facilmente assimila as divinas verdades do Céo.

Mas, Paulo, o sabio, fóra desse meio, veiu provar, tambem, que a divina sciencia da moral Christã, se apropria perfeitamente ao espirito esclarecido e ao douto bem orientado.

E, tanto assim é que, Augusto Comte o venera e respeita como um luminar dessa sciencia, embora errando, quando o colloca mais alto que o Christo, esquecendo-se que, se não existisse Jesus, Paulo não podia existir.

A missão de Paulo é, pois, de uma importancia real, porque, com o seu saber e valor, foi elle — o unico — que ultrapassou os limites da Palestina, vindo até a Roma dos Cezares, após a sua estada em Athenas, no Areópago da qual, offertou aos sabios da época, a doutrina do Deus desconhecido, daquelle mesmo de quem houvera falado Socrates, e pela affirmativa do qual foi condemnado á morte pela Cicuta.

Paulo, pois, foi o maior dos Apostolos de Jesus, porque traduziu, por palavras e obras, na sua patria e fóra della, os divinos ensinos que o seu Mestre lhe inspirou, para edificar em seu tempo e em todos os tempos, as sublimidades do Evangelho, como o Espiritismo o realiza em nossos dias, offertando a sabios e ignorantes, o manancial da divina sabedoria e a lympha pura do divino amor do Pae Celestial.

....

Entretanto, quantos **Saulos** existem em nossos dias, que escutam a vóz do Christo através os ensinos do Espiritismo, mas, ao contrario do grande illuminado da estrada de Damasco, fecham os olhos á luz da verdade, abafam a vóz da consciencia com o ruido das coisas inferiores, dos gosos ephemeros do corpo, em desproveito das alegrias sãs do espirito, dos gosos puros do coração, das harmonias da Bemaventurança!

Gloria, pois, ao Apostolo dos Gentios.

SESSÕES ESPIRITAS QUE SE REALIZAM, HOJE

Abrigo Thereza de Jesus, rua Ibituruna, 53, ás 8.20 horas.

C. E. B. Vicente de Paula, rua Uruguayana, 133, sob., ás 8 horas.

C. E. Ismael Filho da Luz, rua S. Christovão, 49, ás 8 horas.

Tenda Espirita de Caridade, rua dos Invalidos, 178, ás 8 horas.

C. E. Guia, Luz e Esperança, travessa Navarro, 91, casa 18, ás 8 horas.

C. E. Vicente da Paulo, rua Dr. Nabuco de Freitas, 120, ás 8 horas.

G. E. João Baptista, rua Barreto Cunha, 20, Bento Ribeiro, ás 8 horas.

G. E. Nazareno, rua Gustavo Riedel, 19, Encantado, ás 8 horas.

C. E. Estrella de Caridade, rua D. Anna Nery, 303, Rocra, ás 7.30 horas.

C. E. Pinheiro Guedes, rua Republica, 24, Quintino Bocayuva, ás 8 horas.

C. E. Pedro e Paulo, rua João Felippe, 75, Meyer, ás 8 horas.

C. E. Estudantes da Verdade, rua Domingos Lopes, 230, Madureira, ás 8 horas.

CONFERENCIA

Fará, hoje, ás 20 horas, uma palestra sobre assumptos espiritas, o inspirado propagandista Augusto Santos, na séde do C. E. São Jorge, á rua Barão São Francisco Filho.

MOVIMENTO MARITIMO

Vapores esperados e a sair durante o mez de julho

Procedencia	Nome do navio	Chegada	Saida	Destino
P. Alegre e es.	"Campinas"	....	9 (10h)	Recife e esc.
.. ..	"Serra Grande"	....	9	Portos do Sul.
.. ..	"Pirangy"	....	9	Macau e esc.
Rio da Prata	"Southern Prince"	9 (7h)	8	Nova York.
Hamb. e esc.	"Vigo"	9	9	Rio da Prata
Hamburgo	"Camamu"	9	....	.. ..
Aracaju' e esc.	"Itassucê"	9	....	.. ..
.. ..	"Itauba"	....	9 (10h)	Cabedello e esc.
.. ..	"Itaquicé"	....	9 (16h)	P. Alegre e esc.
.. ..	"Carl Hoepcke"	....	9 (10h)	Fpolis. e esc.
Nova York	"Western Worrld"	10 (7h)	10	Rio da Prata
Rio da Prata	"Pacific"	10	10	Suecia
Rio da Prata	"Lipari"	10	10	Dunkerque e esc.
Portos do Sul	"Itaperuna"	10	11	P. Alegre e esc.
P. Alegre e esc.	"Itapema"	10	....	.. ..
Cabedello e esc.	"Itagiba"	10	....	.. ..
.. ..	"Tupy"	....	10	Victoria e esc.
.. ..	"Ivahy"	....	10	Portos do Sul.
.. ..	"Italpava"	....	10 (10h)	Imbituba e esc.
.. ..	"Com. Alvim"	....	10 (10h)	P. Alegre e esc.
.. ..	"Tenerife"	....	10	Hamburgo
.. ..	"Pirahy"	....	10	Iguape e esc.
Nova York	"Biela"	11	14	Santos.
Bremen e esc.	"Sierra Morena"	11	11	Rio da Prata
Portos do Norte	"Douro"	11	12	P. Alegre e esc.
.. ..	"Mantiqueira"	....	11	Portos do Sul
.. ..	"Com. Ripper"	....	11 (10h)	Belém e esc.
.. ..	"Baependy"	....	11 (10h)	Manáos e esc.
Rio da Prata	"Alcyone"	12	12	Hamb. e esc.
Rio da Prata	"Pacific"	12	12	Suecia
Portos do Sul	"Anna"	12	16	Fpolis. e esc.
Nova Yor k	"Cabedello"	12	....	.. ..
Porto Alegre	"Itaimbé"	12	14	Belém e esc.
.. ..	"Maria Luiza"	....	12	Portos do Sul
.. ..	"Laguna"	....	12	São Francisco
.. ..	"Assu"	....	12	Portos do Sul.
.. ..	:Itapema"	....	12 (10h)	Aracaju' e esc.
Portos platinos	"Voltaire"	13	13	Nova York
Rio da Prata	"La Coruna"	13	13	Hamb. e esc.
Recife e esc.	"Araraguara"	13	15	P. Alegre e esc.
Portos do Sul	"Itaquatiá"	13	15	Penedo e esc.
P. Alegre e esc.	"Com. Capella"	13	17	Portos do Sul.

MOVIMENTO AEREO

Procedencia	Aviões da	Chegada	Saida	Destino
.. ..	CONDOR	—	11	Porto Alegre.
Chile	AEROOSTALE	12	12	Europa.
Europa	AEROOSTALE	12	12	Chile.
Natal	CONDOR	14	15	Porto Alegre.
P. Alegre	CONDOR	15	16	Natal.
.. ..	CONDOR	—	18	Porto Alegre
Chile	AEROPOSTALE	19	19	Europa.
Europa	AEROPOSTALE	19	19	Chile.
Natal	CONDOR	21	22	Porto Alegre.
Porto Alegre	CONDOR	22	23	Natal.
.. ..	CONDOR	—	25	Porto Alegre.
Chile	AEROPOSTALE	26	26	Europa.
Europa	AEROPOSTALE	26	26	Chile.
Natal	CONDOR	28	29	Porto Alegre.
Porto Alegre	CONDOR	29	30	Natal.

"DIARIO" FORENSE

SUMMARIOS DE HOJE

Nas varas criminaes serão summariados, hoje, os seguintes réos:

Primeira — Dr. Alfredo de Castro Ribeiro e outros. Poerio Fiovane, Oscar da Silva e Maria Martha da Silva.

Terceira — Olympio Leonil, Octacilio dos Santos, Arthur Caniano da Silva, Emilia de Jesus, José Carlos da Cunha, Felismino Lemos, Joaquim Soares de Oliveira, Joaquim Pinto dos Santos, José Paulo da Cunha, Francisco José Silva Bastos Filho e Gregorio Celudo Amaral Cesteiro.

Quarta — Francisco S. de Carvalho, Anna Teixeira, Jair Alves Braga, Rubens Monteiro, Ignacio Alves Gonçalves, José da Silva Oliveira, Joaquim da Silva Ramos e Francisco da Silva.

Quinta — Alfredo Souza e Maria Marques.

Setima — Francisco Balbino da Costa, Samuel Guimarães, José de Oliveira, Oscar Alves Pacheco e Luiz Maria Custodio.

Oitava — Adrião Accacio Pereira, de Lacerda, José Cornelio da Silva, Brandão, Heraldo Pereira e Antonio Vieira de Oliveira.

VARAS CIVEIS

DESPACHOS E SENTENÇAS

Fallencias

Primeira — Adriano Martins & Cia. — Cumpra-se o accordão que negou provimento ao recurso na reivindicação de Seabra, Rodrigues & Cia.

Segunda — E. A. Haddad — Sellados e preparados, voltem.

Terceira — Ismael Pereira — Ao juiz desta Vara foi requerida, por J. S. Moura, credor por nota promissoria de 7:500$000, a fallencia de Ismael Pereira, estabelecido á rua Frei Caneca, n. 183, com a leiteria "Cruz de Malta".

—— O. Wachueldt — Nomeado syndico, em substituição, Herminio de Souza & Cia.

—— Claude Darlot — Nomeado syndico, em substituição, o Banco Royal Canadense.

—— Hosken Ferreira & Cia. — Ao curador a reivindicação das Industrias Reunidas F. Matarazzo & Cia.

—— Cyro Ribeiro — Ao curador das massas.

—— Antonio da Fonseca — Arbitrada no maximo a percentagem.

—— Massimiam & Cia. — Deferida a petição de folhas 64; nomeado gerente Gregorio Schediam, com os salarios contratados pelo syndico.

Quarta — Manoel Alvarez Cerejo e Seraphim Rey Anido — A requerimento de Maximo Rodrigues Fernandes, credor da quantia de 1:200$000, por nota promissoria, foi decretada, hontem, a fallencia de Manoel Alvarez Cerejo e Seraphim Rey Anido, estabelecidos á rua Major Conrado, numero 124, com o commercio de botequim. O termo legal retrotraiu a 6 de abril e foi marcado o prazo de 15 dias para a habilitação de creditos. Nomeado syndico o requerente.

Quinta — Ideal Stencil Machine (Brasil) Ltd. — Ao juiz desta Vara foi requerida, pelo Banco do Brasil, credor por 68:000$000(em nota promissoria, a fallencia da Ideal Stencil Machine (Brasil) Ltd.

—— Companhia de Tecidos de Malha Franco Brasileira — Promove a louvação para o exame referido a folhas (Textil S. A.).

—— Garcia Lima — Julgada procedente, em parte, a impugnação do credito de José Gomes da Cruz.

—— A. Lahan & Sobrinho — Vista ao curador na reivindicação de Paulo N. Wigderowitz.

Sexta — A. Pasquino Jantalla — Junte o syndico a arrecadação no prazo de 48 horas, para ser decidido o pedido de folhas.

—— João Gonzalez — Promova o syndico a continuação da arrematação. Diga o curador sobre o pedido de destituição de folhas 116 e a resposta a folhas 118. A assembléa será marcada depois do julgamento dos creditos.

—— Macedo Cunha & Cia. — Admittido o credito do Banco Hypothecario e Agricola de Minas Geraes, como chirographario, pela quantia de ... 350:000$000.

Assembléas de credores

Estão marcadas para hoje, ás 13 horas, as seguintes:

Na 4ª Vara Civel — Augusto Duarte & C.

Na 5ª Vara Civel — Garcia Lima & C.

VARAS CRIMINAES

PRIMEIRA

Alvejou um menor e ainda resistiu á prisão

O juiz desta vara recebeu denuncia contra Oscar da Silva que no dia 6 de de junho de 1930, na rua Xerez, armado de garrucha, disparou-a contra o menor Jurema, não attendendo á observação do irmão desse Eurico Macedo. Quando observado pelo guarda, aggrediu-o, resistindo á prisão.

Praticava o falso espiritismo

Foi denunciado, hontem, nesta vara Maria Martha da Silva, porque no dia 25 de junho do corrente anno, foi presa quando praticava o falso espiritismo.

Absolvido um seductor

No juizo desta vara foi absolvido por sentença de hontem, Arlindo Esteves Pereira, accusado de haver, sob promessa de casamento, offendido uma menor.

QUINTA

Informações pedidas ao chefe de policia

O juiz desta vara solicitou ao chefe de policia informações sobre a prisão de Domingos da Silva Mattos que se achava munido de um salvo-conducto, pois, o mesmo havia requerido um "habeas-corpus" preventivo. A 30 de junho passado a policia do 9º districto fez lavrar um flagrante contra Manoel da Silva Mattos, como incurso no art. 304 do C. Penal. Após esta data, entretanto, por ordem da 1ª auxiliar vem sendo cercada a casa de Domingos da Silva Mattos, irmão daquelle, motivo pelo qual foi motivada as informações ao chefe de policia.

SETIMA

Requerida uma prisão

O juiz da 7ª Vara enviou ao delegado do 17º districto um officio, no qual solicitava a captura de Jacintho de Oliveira, por estar o mesmo sendo processado como incurso no art. 304 do Codigo Penal.

Foi designado para prendel-o o investigador Macario, tendo este após varias diligencias, prendido o referido Jacintho, no logar denominado Vargem da Tijuca, no Alto da Bôa Vista.

CÔRTE DE APPELLAÇÃO

Concedido, unanimemente, um "habeas-corpus" ao dr. Abilio de Carvalho

Como é do conhecimento publico, ha tempos, foi o dr. Abilio de Carvalho condemnado por crime de delicto de imprensa, e obrigado á pena de tres mezes de prisão e multa de 5:000$. O referido medico fôra accusado de ter injuriado pelos jornaes os desembargadores Saraiva Junior e Silva Costa.

Como terminou, hontem, o tempo da prisão o dr. Abilio requereu ao juiz Magarinos Torres a sua liberdade, por ter o juiz da 7ª vara jurado suspeição.

O presidente do Jury negou o pedido, baseado em que o impetrante não havia pago a multa.

O querellado recorreu então, á 1ª Camara da Côrte de Appellação, a qual concedeu unanimemente a ordem requerida em favor do dr. Abilio de Carvalho.

CONVOCADA UMA REUNIAO DO CONSELHO SUPREMO

O desembargador Nabuco de Abreu convocou para hoje, ás 13 horas, o Conselho Supremo da Côrte de Appellação, afim de julgar varios feitos que constam da "pauta".

TRIBUNAL DO JURY

Os réos que serão julgados hoje

Sob a presidencia do juiz Magarinos Torres reune-se, hoje, ás 12 horas, precisamente, o Tribunal do Jury.

Os trabalhos serão iniciados caso haja numero legal.

Estão chamados a julgamento os réos Ezequiel da Costa Pereira e Wade Abdala Cury.

Na promotoria publica figurará o dr. Max Gomes de Paiva.

NO MINISTERIO DA FAZENDA

ACTOS DO TITULAR DESTA PASTA

O ministro, de accordo com o parecer do consultor da Fazenda, resolveu deferir o requerimento em que o Circulo dos Funccionarios, sociedade civil, com séde nesta capital, pede para transigir com os seus associados, de accordo com a lei.

—— O ministro approvou o acto do delegado fiscal em Minas Geraes, pelo qual annexou a collectoria federal de Itamarandyba á de Capellinha, cujo collector evadiu-se após haver ferido gravemente o respectivo escrivão.

—— O ministro da Fazenda concedeu prorogação por 60 dias, do prazo para apresentar-se á sua repartição, pedida por Tarquinio Leite Pereira, 2º escripturario da Alfandega de Porto Alegre, em vista de ter sido dispensado da commissão de administrador da Mesa de Rendas Alfandegarias de Macahé, no Estado do Rio.

Hospital Veterinario Pasteur

Rua da Lapa, 78 — Teleph. 2-3320
Serviço clinico a cargo dos medicos veterinarios:
LACERDA CAMPOS
COSTA MONTEIRO
— E —
OLEGARIO SILVA JUNIOR
Chamados a domicilio, consultas e hospitalizações
— — Operações em geral — —

LOTERIA DO ESTADO DO RIO DE JANEIRO

Resumo dos premios da Loteria do Estado do Rio de Janeiro, extrahida hontem:

PREMIOS SORTEADOS

54925	30:000$000
4383	6:000$000
62246	3:000$000

3 PREMIOS DE 1:200$000

38795 — 34556 — 3603

8 PREMIOS DE 600$000

2868 — 92628 — 52652 — 69650
2350 — 68862 — 65377 — 88793

AVENTURAS DO DIA

PARA HOJE

COBRA

5612 — 6111 —— 3436 — 3633

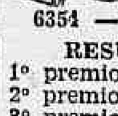

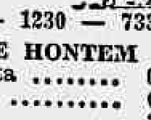

6354 — 5153 —— 1230 — 7332

RESULTADO DE HONTEM

1º premio — Borboleta	0413
2º premio — Camello	6030
3º premio — Aguia	2706
4º premio — Cabra	9223
5º premio — Coelho	5240
Moderno — Burro	612
Rio — Cachorro	220
Salteado — Gallo (grupo)	13

ZELES

Sortes grandes só se obtêm
— no —
SONHO DE OURO
GALERIA CRUZEIRO
OSCAR & COMP.

Informações Commerciaes

CAMBIO

O mercado de cambio funccionou, hontem, mal collocado e com os bancos operando em declinio, em virtude da procura que augmentou e as letras particulares se tornaram escassas.

O Banco do Brasil sacou para suas cobranças a 5 17|32 e os demais estrangeiros a 5 3|8 d. e compravam a 5 7|16 d. pagando o dollar a 9$100, e logo depois passou a operar em declinio a 5 11|32 d. bancario com o particular a 5 13|32 e 5 27|64 d. e o dollar a 9$120 compradores.

Na reabertura o mercado manteve-se mais frouxo e com os bancos operando ainda em declinio a 5 11|32 d. dando um delles só a 5 5|16 d. para remessas o com dinheiro a 5 3|8 d. para o particular e a 9$130 para o dollar, fechando o mercado desanimado.

Os soberanos regularam a 46$000 e a libra-papel a 45$000.

O dollar cotou-se a vista de 9$250 a 9$370 e a prazo de 9$180 a 9$240 para remessas.

A 90 d|v.

Londres	5 5|16 a 5 3|8
Libras	45$176 a 44$651
Paris	$363 a $364
Nova York	9$180 a 9$240
Canadá	9$210

A' vista:

Londres	5 17|64 a 5 21|64
Libras	45$598 a 45$044
Paris	$365 a $369
Italia	$485 a $492
Nova York	9$250 a 9$320
Portugal	$417 a $420
Provincias	$424
Hespanha	1$090 a 1$120
Provincias	1$115 a 1$125
Suissa	1$798 a 1$820
B. Aires (pap.)	3$350 a 3$425
Hollanda	3$725 a 3$742
Rumania	$056 a $059
Canadá	9$260
Dinamarca	2$490 a 2$515
Belgica (papel)	$259 a $262
Belgica (ouro)	1$295 a 1$310
Montevidéo	8$000 a 8$150
Suecia	2$490 a 2$525
Syria	$365
Slovaquia	$275 a $279
Japão	4$580 a 4$604
Allemanha	2$208 a 2$235
Chile	1$140
Noruega	2$490 a 2$515
Austria	1$310 a 1$330
Café	$365 a $369

Saques por cabogrammas:

A' vista:

Londres	5 17|64 a 5 5|16
Nova York	9$275 a 9$320
Paris	$366 a $369
Italia	$488
Belgica (papel)	
Belgica (ouro)	
Portugal	$422
Hespanha	1$105
Suissa	1$810
B. Aires (pal.)	3$410
Suecia	2$500
Noruega	2$500
Dinamarca	2$500

Allemanha	2$220
Montevidéo	8$010
Slovaquia	$278
Syria	$370
Japão	4$610
Hollanda	3$740
Canadá	9$280

O Banco do Brasil affixou as seguintes taxas para cobranças:

A 90 d|v

Londres	5 17|32
Paris	$353
Nova York	9$040

A' vista:

Londres	5 21|64
Paris	$365
Italia	$472
Portugal	$405
Nova York	9$000
Hespanha	1$040
Suissa	1$750
B. Aires (papel)	3$250
Montevidéo	7$700
Belgica (ouro)	1$260
Allemanha	2$220
Vales-ouro por 1$ papel	4$567

Por Cabogramma

A' vista:

Londres	5 15|32
Paris	$357
Nova York	9$030

Curso official do cambio e moedas metallicas

S|Londres	5 49|28 a 5 43|48
S|Paris	$360 a $365
S|Italia	$486
S|Allemanha	2$204
S|Belgica (papel)	$260
S|Belgica (ouro)	1$307
S|Portugal	$418
S|Hespanha	1$102
S|Suissa	1$806
S|Suecia	2$517
S|Montevidéo	8$012
S|Slovaquia	$277
S|Syria e Palest.	
S|N. York	9$240 a 9$280
S|Noruega	2$510
S|B. Aires (pap.)	3$361
S|Hollanda	3$742
S|Rumania	$056
S|Austria	1$322
S|Canadá	
S|Chile	1$140
S|Japão	4$590
S|Dinamarca	2$510

Extremas

Bancario	5 5|16 a 5 17|32
Casa Matriz	5 5|16

Moedas

Libras (ouro)	
Libras (papel)	45$000
Dollar (ouro)	9$200
Dollar (papel)	
Peso uruguayo (ouro)	
Escudo (papel)	
Peseta (papel)	
Pesos argentinos	$430
Prata	
Franco	
Peso Uruguayo (ouro)	
Vales ouro, por 1$	4$567
Lira	
Reichsmark	

BOLSA

O mercado da bolsa funccionou, hontem, menos movimentado e com os negocios realizados em pequena escala sobre os varios titulos em evidencia. As apolices federaes estiveram em declinio, assim como as municipaes.

Os demais papeis de importancia não soffreram modificações de interesse, conforme se vê abaixo:

VENDAS

Apolices Geraes, 12 a 718$; idem, idem 22 a 716; D. Emissões, pt. 19 a 697$; idem, idem, 609 a 698$; idem, idem, nom. 2 a 716$; idem, idem, 90 a 715$; Obrigações Thesouro, 10:000$ a 990$; idem, idem, 30:000$ a 991$; Obrigações Ferroviarias (3E) 121 a 968$000. Estaduaes — Estado do Rio 8% (d. 2316) 28 a 630$; idem, 4%, 8 a 948; idem, idem, 1 a 938; Estado de Minas 6 a 700$000. Municipaes — Municipaes, 5% pt. (d. 2093 6 a 191$; idem, idem (d. 1933) 111 a 192$; idem, idem, 2 a 188$; idem, 7% para (d. 1535) 50 a 166$; idem, 1906, pt. 70 a 145$000. Diversas — Deb. D. Santos, 149 a 160$; D. Santos pt. 70 a 268$000.

OFFERTAS

Uniformisadas, 1:000$	717$000	710$000
Idem, 5% meudas		
Idem, D. Emis. 1:000$ nom.	716$000	714$000
Idem, idem, port.	699$000	698$000
Ob. T. Nacional	992$000	991$000
Obr. Ferrov. (1$)		
Idem, idem, 3%		
Idem, idem, 5%	970$000	968$000
Emp. Nac. pt. 1903	710$000	

Municipaes do Districto Federal:

Municipal, 20 $ n.		
Idem, idem, pt.		142$000
Idem, 1914, pt.		
Idem, 1906, nom.		
Idem, idem, pt.	145$000	144$500
Idem, 1917, pt.		
Idem, 1920 nom.		
Idem, idem, pt.		
Idem, 7% d 1622		
Idem, (d. 1933)		
Idem, (d. 1535)	166$000	166$000
Idem, 7%, 1556		
Idem, 1% (d. 1622)		165$000
Idem, (d. 1948)	180$000	175$000
Idem, 7%, 1550		
Idem, 1999		100$000
Idem, 1933		
Idem, 2330		
Idem, 2033	190$000	190$000
Idem, 2097		

Municipaes dos Estados:

B. Horizonte, 7% 1:000$		
Campos (2008)		
C Mun Alegre		
E Santo, 1:000$		
Iguassú		
Pelotas 8%		
Uberaba		
Pref. Petropolis, 200$ (1918)		
M Geraes, 1:000$ nom.	702$000	698$000
Idem, idem		
Idem, 2008, pt.		
Parah. Norte 6%		
Idem, 1009, pt.		
E do Piraby 8%		
R Janeiro, 100$		
Idem pt 5%, 1:000$, (2316)	629$000	620$000

Idem, pt. 8% (d. 2414)		

Bancos:

Brasil ex|j.		
Bras Allemão		
Commercial		
Funccionarios		
Funccionarios		
Mercantil		
Portuguez, pt.	160$000	145$000
Portuguez, c|50%		30$000
Previdente		
Boa Vista		
Indemnizadora		
Internacional		
C Seg. Brasil		
Paioense		

Seguros:

Sagres		
Argos		
Garantia		
L. S. Americano		
Sul America		
Continental	100$000	
Varegistas	1:300$	900$000

Tecidos:

Alliança	355$000	
America Fabril	120$000	
Petropolitana		
Brasil Industrial	350$000	260$000
Manufactura		
Conf. Industrial	400$000	303$000
Corcovado		
Bom Pastor		
S. B. Alcantara		
Prog. Indust.		
Paulista		
Tijuca		
N. America	175$000	
Taubaté Ind.		
Magense		

Estradas de Ferro e Carris:

Victoria		
S. Jeronymo		
D. Santos, nom.	267$000	264$000
D. Santos, pt.	267$000	260$000
Mestre Biatgé		
D. Bahia		
Usinas Nacionaes		
Brahma		
Cantareira		
Mer. Municipal		
J. Botanico		
Terras e Col.		
Hanseatica		
Predial de Santos		

Debentures:

D. Alliança, ls.	152$000	
N. America		
Bellas Artes		202$000
D. Santos	163$000	160$000
Conf. Industrial		
Guanabara		
Tijuca		
Caxambu'		
D. Bahia		
Magense		
Brasil Cine atcg.		
Ind. Campista		
Magesense		
Taubaté Ind.	206$000	204$000
Força L. V. C.	900$000	
Edificadora		
Mestre Biatgé		
Sta. Helena		
Corcovado	201$000	199$000
Hotels Palace		
Prog. Industrial		158$000
Fluminense F. C.		
Tijuca		
Casa Vivaldi		
Usinas Nacionaes		
Garcia		
Ind. Mineira		

CAFE'

O mercado do café funccionou hontem, estavel e com os preços inalterados conservando o typo 7 á base de 18$500 por arroba. O movimento de procura para novos negocios esteve em melhores condições, tendo sido vendidas na abertura 4.189 saccas e durante o dia mais 1.933, no total de 6.122 ditas, ficando o mercado inalterado.

O mercado a termo tanto na primeira bolsa como na segunda esteve firme e com vendas de 250 saccas a prazo.

ESTATISTICA

Entradas

Leopoldina:		
Minas	496	
Maritima:		
Minas	993	
S. Paulo	114	1.107
Reguladores:		
Flum.: "Rio"		1.410
Espirito Santo		700
Minas		2.282
		6.003
Entradas por Nictheroy conf. lista de saidas do Regulador Flum.: "Rio" desta data		600
Total		6.600
Idem o anno passado		7.678
Desde o dia 1º		60.930
Media		5.847
Idem o anno passado		50.670

Embarques

Saidas	3.620
Europa	1.956
America do Sul	1.400
Cabotagem	375
Total	7.351
Idem o anno passado	12 771
Desde o dia 1º	39 781
Idem o anno passado	39 544
Stock	332 920
Menos consumo local dos dias 6 e 7	1.000
Existencia	331 920
Idem o anno passado	276.718

COTAÇÃO DO CAFE'

(Disponivel por arroba):

Typo 3	20$800
Typo 4	20$300
Typo 5	19$800
Typo 6	19$300
Typo 7	18$300
Typo 8	17$800
Vendas — 5.727.	
Typo 7 anno passado	38$000

A TERMO (10 kilos)

Mezes	1ª cot.	2ª cot
Julho	11$725	11$750
Agosto	10$850	10$900
Setembro	10$875	10$875
Outubro	10$750	10$750
Novembro	10$425	10$400
Dezembro	10$175	10$200
Mercado	Estavel	Sutent.
Pauta semanal		1$340
Imposto mineiro (Junho)		4$567

COTAÇÕES DO CAFE' DA BOLSA DE MERCADORIAS

A TERMO

Primeira Bolsa

	V.	C.
Julho	12$000	11$825
Agosto	11$900	11$125
Setembro	11$ven.	11$150
Outubro	12$000	11$150
Novembro	11$500	10$700
Dezembro	10$700	10$250
Vendas —		
Mercado — Firme.		

Segunda Bolsa

	V.	C.
Julho	12$200	12$00
Agosto	11$800	11$200
Setembro	11$500	11$150
Outubro	11$400	11$300
Novembro	11$200	10$750
Dezembro	10$700	10$400
Vendas — 250 saccas.		
Mercado — Firme.		

Rio — Mercado de hontem, 8 de julho.

Preço, typo 7	18$800
Vendas, até ás 10 1|2 hs.	4.189
Idem, á tarde	1.933
Total	6.122
Mercado — Estavel.	

MERCADO DE SANTOS

Entradas	29.816
Desde o dia 1º	204.981
Media	29.283
Embarques	24 752
Existencia para embarques	1.037.130
Saidas	52 888
Desde o dia 1º	138 358
Existencia	1.070.165
Idem o anno passado	1.100 615
Preço typo 4	21$000
Idem o anno passado	33$500
Mercado — Estavel.	
Vendas (a termo)	—

ALGODÃO

O mercado do algodão funccionou hontem calmo, e com o movimento de negocios, sem interesse, tendo os preços ficado inalterados.

O mercado a termo não funccionou.

Entraram 452 fardos; sairam 368, ficando e mdeposito 3.850 ditos.

(Preços por 10 kilos)

Fibra longa — Typo Sertão:	
Typo 3	36$000
Typo 5	35$000
Fibra media — Sertões:	
Typo 3	31$000
Typo 5	29$000
Fibra media — Ceará:	
Typo 3	28$000
Typo 5	24$000
Fibra media — Mattas:	
Typo 3	25$000
Typo 5	23$000
Fibra media — Paulista:	
Typo 3	27$500
Typo 5	24$000

ASSUCAR

O mercado de assucar funccionou hontem, fraco e com o movimento de negocio sem interesse ficando os preços em declinio.

O mercado a termo não funccionou.

Entraram 6.324 saccos; sairam, 5.651 ;ficando em deposito 426.386 ditos.

Cotações

Branco crystal	29$000	34$000
Idem, amarello	27$000	28$000
Mascavinho	28$000	30$000
Mascavo	20$000	22$000

MALAS POSTAES

O Correio Geral expedirá as seguintes malas postaes:

DIA 10

Pelo "Lipari" para Dakar, Casablanca, Bordeaux, Hamburgo: Impresos até ás 7 horas; objectos para registrar até ás 18 horas de 9: cartas para o exterior da Republica até ás 8 horas do dia 10;

Pelo "Western World" para Santos e Rio da Prata: Impressos até ás 10 horas; objectos para registrar até ás 9 horas; cartas para o interior da Republica até ás 10 1|2 horas; idem, idem, com porte duplo e cartas para o exterior até ás 11 horas.

Theatro S. José

Empresa Paschoal Segreto

HOJE —:— NO PALCO

Sessões de 3,40 e 8,40

Pela Companhia de Sainetes a peça engraçadissima, de SAMUEL CAMPELLO

UMA SENHORA VIUVA...

Brilhantes papeis por Manoel Durães e Dulcina de Moraes — Actuação excellente de Chaves Filho, Conchita de Moraes, Odilon Azevedo, Olga Louro, Fernando Rodrigues, Margarida de Oliveira.

NA TELA — Em "Matinée" e "Soirée" — A emocionante producção synchronizada da Columbia.

AZAS DO CORAÇÃO

Com JACK HOLT, RALPH GRAVES e LILA LEE.

INDICADOR PROFISSIONAL

GONORRHE'A

IMPOTENCIA

Canceros duros e molles

Estreitamento da Urethra

Tratamento rapido e moderno

DR. ALVARO MOUTINHO

Buenos Aires, 77-4º — 3 ás 19 horas

DR. DUARTE NUNES

Doenças dos orgãos genito-urinarios em ambos os sexos.

Gonorrhéa e suas complicções — Cura rapida.

Hemorrhoides e hydrocele, cura radical sem dôr e sem operação. Rua São Pedro, 64 — Telephone: 4-5803 — Das 7 ás 18 horas.

Dr. Giovanni Infante

Ex-medico dos hospitaes de Napoli, Bologna, Paris.

TRATAMENTO DA TUBERCULOSE

(Methodo Maragliano)

Syphilis, molestias venereas, gonorrhéas aguda e chronica (e suas complicações), molestias das senhoras, da pelle e impotencia — Travessa São Francisco, 9 (1º andar) sala 1 — Phone: 2-6102. — Das 9 ás 11 e das 5 ás 7 da noite.

DOENÇAS SEXUAES E HYGIENE DA PROCREAÇAO. NO HOMEM

Dr. José de Albuquerque

Serviço para EXAME PRE'-NUPCIAL Diagnostico causas e tratamento da IMPOTENCIA em moço. rua Carioca n. 22 de 1 ás 6 horas

Hernias - Hydroceles

(Quebraduras)

Cura radical, sem operação, sem dôr e sem prejuizo das occupações.

FRAQUEZA SEXUAL

Tratamento especial e moderno

DR. PEDRO LUZ

ex-assistente da S. C. Misericordia do Rio de Janeiro — Espec. em vias urinarias e molestias de crianças.

PHARMACIA LUZ, —:— Rua Frei Caneca, 52 PHONE 4-1056.

Das 8 ás 10 e das 16 ás 19 horas

DENTISTA — Dr. Alvaro de Soares, 26 annos de pratica. Grande Premio Exp Centenario. Dentaduras com ou sem chapa. Tratamento da pyorrhéa. Operações sem dôr. Rapidez e preços razoaveis. Praça Tiradentes, 36

Clinica Medico-cirurgica DO Dr. Americo Caparica

Consultorio: — Rua Visconde de Rio Branco, 31 (sobrado)

DIARIAMENTE, DAS 3 A'S 6 HORAS

TELEPHONE, 2-2949

Residencia — Rua Riachuelo, 11

TELEPHONE, 2-5227

BLENORRHAGIA

Cura radical pela diathermia e raios ultra-violeta (methodo inteiramente novo no Brasil, o de melhores resultados actualmente conhecido; tratamento rapido, cura em poucas applicações indolores e sem o menor perigo (technica de Negelschmidt, Berlim, e Kowarschik Vienna). Dr Cocio Barcellos, ex-assistente da Faculdade de Med. medico da Polic. de Botafogo Das 9 ás 11 e das 3 ás 6. Tel. 3-0001. Av. Rio Branco, 33.

CARNES VERDES

O QUE A POPULAÇAO VAE COMER HOJE

A matança de hontem

NO MATADOURO DE SANTA CRUZ

No Matadouro de Santa Cruz foram abatidos: 306 bois, 12 vitellos e 9 porcos.

Foram vendidos para a cidade: 239 2|4 1|8 rezes, 12 vitellos e 5 porcos.

Vendidos para os suburbios: 59 3|4 rezes.

Pela junta medica foram rejeitados: 2 2|4 1|8 rezes .

No Entreposto de S. Diogo, vigoraram os seguintes preços para os retalhistas:

Rezes	1$340 a 1$400
Vitellos	1$300 a 1$700
Porcos	2$600 a 3$000

Foram recolhidos aos curraes: 534 bois, 25 vitellos e 12 porcos.

Existe nos campos de Santa Cruz: 1.965 bois, 126 vitellos e 150 porcos.

NO MATADOURO DE MENDES

Frigorifico "Anglo"

No Matadouro de Mendes foram abatidos: 172 bois e 47 vitellos.

Foram vendidos para a cidade: 27 bois e 26 vitellos.

Vendidos para os suburbios 95 bois e 2 vitellos.

Para o Frigorifico do Cáes do Porto: 50 bois e 17 1|2 vitellos.

Vigoraram os seguintes preços para os retalhistas:

Rezes	1$360
Vitellos	1$000
Porcos	3$000

NO MATADOURO DA PENHA

No Matadouro da Penha foram abatidos: 101 bois, 43 vitellos, 21 porcos e 1 carneiro.

Vigoraram os seguintes preços para os retalhistas:

Rezes	1$300 a 1$400
Vitellos	1$500 a 1$600
Porcos	3$000
Carneiros	3$500

PRECISA-SE DE EMPREGOS DE EMPREGADOS

OS ANNUNCIOS NESTA SECÇÃO SÃO PUBLICADOS GRATUITAMENTE POR TRES VEZES.

DESENHISTA illustrador, faz annuncios, letreiros e illustrações por preços modicos. Procurar Castello, pelo telephone 2-0213 ou nesta redacção de 4 ás 6 da tarde. (508)

MOÇA, dactylographa, com pratica de stenographia e principios de inglez, deseja collocação em escriptorio commercial. Cartas na redacção deste jornal, para N. M. (465)

MOÇA allemã falando portuguez precisa casa de familia distincta para tratar de crianças e serviços leves. Cartas para I. R., neste jornal. (460)

EMPREGADO — Offerece-se um, chegado do norte, sabendo ler Para qualquer ramo de serviço, na capital ou interior. Deixar recado para Esthom, nesta redacção. (504)

MOÇO com 33 annos, brasileiro, escreve a machina, com longa pratica de commercio, encaixotamento, etc.; offerece seus prestimos para qualquer mistér, dá referencias e fiança. Rua 1º de Março, n. 147, 2º andar, com JOR. (500)

ENFERMEIRA — para casa particular ou hospital, offerece-se uma com bastante pratica, dando referencias. Procurar na rua Guanabara, 15, c. 1. (481)

OFFERECE-SE uma senhora, para cozinhar ou lavar. Não faz questão de ordenado, mas quer casa. Cartas neste jornal a Natalia. (520)

PRECISA-SE de uma empregada para lavar e ajudar na cozinha. Rua Manoela Barbosa, 20 Meyer. (501)

MENINO — precisa-se de um de 12 a 13 annos, para pequenos serviços da casa commercial. Ordenado 70$. Rua da Prainha, 82 loja. (489)

MOÇAS e senhoras. Precisam-se para vender em casas de familia, artigo chic e barato. Póde ganhar 10$ por dia e com toda a liberdade, em poucas horas de trabalho. Cartas nesta redacção para Edmundo, para se levar amostras. (505)

PRECISA-SE de uma senhora, para serviços domesticos em pequena casa de familia. Rua Conselheiro João Cardoso, 79 — Praia Formosa. (517)

MOÇA conhecendo bem arithmetica, calculos commerciaes, escripturação, correspondencia e dactylographia, deseja collocação em escriptorio commercial. Não exige ordenado vantajoso. Carta para C. N., neste jornal. (502)

PRECISA-SE vendedor , rapaz ou moça, para a melhor manteiga que se vende no Rio; entregue a domicilio; pelo tel. 5-2265. Tratar até 11 hs., á rua Pedro Americo, 73-B. (511)

PROFESSOR — Prepara alumnos para exames de admissão. Aceita leccionar em cursos ou collegios. A tratar, á rua Dulce n. 78. (Tijuca" com A. Maciel. (507)

PRECISA-SE de um cobrador para club. Percentagem 15 % por cada recibo. Tratar com o sr. Edmundo Motta, na "A Patria", rua Chile, 31. (506)

PRECISA-SE de vendedoras para pertence de "fillet", em casa de familia. Paga-se boa commissão. Tratar á rua Barão de Mesquita, 815, sob. Tel. 8-1448. (509)

PRECISA-SE de uma empregada para os serviços de pequena familia, dormindo no aluguel; paga-se bem; á rua Castro Alves, 117, Meyer. (510)

OFFERECEM-SE dois moços hespanhóes para qualquer trabalho, não fazem questão de ir para fóra. Cartas neste jornar para Ferrer. (514)

OFFERECE-SE um homem de meia edade, para qualquer serviço de arte, ou cobrador. Resposta a A. Rocha, neste jornal. (519)

OFFERECE-SE uma boa cozinheira para casa de familia. Ordenado 110$ a 120$. Dorme fóra. Rua Marquez de Sapucahy, 39-c. 2 (515)

RAPAZ, com pratica de escriptorio, conhecendo dactylographia, aceita qualquer collocação, compativel com as suas habilitações. J. B. (516)

CASAL sem filhos: dormingo no emprego, offerece-se para casa de pequena familia de trato, a mulher para cozinhar o trivial ou só para lavar e passar, o marido para serviços particulares do chefe da casa, podendo ser casa de senador, deputado, medico, dvogdo, etc., mediante pequeno ordenado, casa e comida, dá-se optimas referencias, cartas nesto jornal a Casal. (518) ssafdo-çd stre..R..DFRFRFD..DF

PRECISA-SE tricyclista. Tratar á rua Pedro Americo, 73-B, até ás 11 horas. (513)

OFFERECE-SE moça de familia, séria e afiançada para inspectora ou roupeira de internatos. C. Postal 2483 — Luiza. (513)

OFFERECE-SE uma senhora ingleza de tratamento para governante. Cartas nesta redacção para M. S. (521)

CORRESPONDENTE VIAJANTE— Perfeitamente habilitado em portuguez ,italiano e francez; dactylographia e muita pratica do expediente de escriptorio commercial, industrial e companhias navegação. Conhecendo bem o sul e norte do paiz, vae para fóra, sendo preciso. Procura collocação idonea dando referencias documentadas. Cartas neste jornal a Iniucra. (522)

OFFERCE-SE um copeiro pratico para casa de familia de tratamento. Dá boas referencias. Tel. 5-3075. (523)

OFFERECE-SE uma lavadeira. Rua Maná, 13 c. 1. Carta para M. G., nesta redacção. (524)

UMA senhora de fina educação, falando bem o francez, deseja collocação como governista, ou logar em consultorio medico, ou de dentista, das 12 ás 17 horas. Carta nesta redacção para: C. (325)

PRECISA-SE de uma cozinheira para casa de pequena familia. Rua Villela Tavares, 62, Meyer. (526)

RAPAZ com longa pratica de serviços de escriptorio, aceita qualquer collocação. Cartas neste jornal para J. C. A. (527)

RAPAZ nortista, com 18 annos de pratica de todos os serviços de escriptorio: C|Corrente-caixa, correspondencia, facturas, etc., portador das melhores referencias de casas desta praça, deseja collocação em armazem atacadista. Cartas, por favor, a C. M. E., á redacção desta folha. (528)

RAPAZ conhecendo serviço de escriptorio em geral e particularmente correspondencia, tendo noções de escriptuarção mercantil e escrevendo á machina, offerece os seus serviços; apresenta referencias. Cartas nesta redacção para R. A. (529)

GUARDA-LIVROS. — Rapaz habilitado, aceita escriptas avulsas para fazer á noite, sem desmoralizar a profissão. Cartas á G. L. nesta redacção.

NA CENTRAL DO BRASIL

O MOVIMENTO RADIO-TELEGRAPHICO

Durante o mez findo foi o seguinte o movimento Radio-telegraphico da Central do Brasil Radios — recebidos, 2494, com 73789 palavras; radios transmittidos, 2.137, contendo 68.367 palavras.

Esse serviço rendeu a importancia de 23:047$600.

CARROS EM REPARAÇÃO

Estão sendo reparados nas officinas do deposito de Alfredo Maia varios carros para a conducção de passageiros, na Linha Auxiliar, e, bem assim algumas locomotivas da bitola estreita, estão passando por grandes reparações.

O chefe daquelle departamento, espera entregar aquelles carros e as locomotivas ao trafego, ainda este mez.

SERA' VERDADE?

Consta, que as cabines electricas, montadas no ramal de São Paulo, por um grande technico, e engenheiro muito conhecido nos dominios da Central, não estão funccionando bem, devido a sua pessima installação.

Como se trata de apparelhos que custaram rios de dinheiro aos cofres na Nação, perguntamos, será verdade?

Se de facto se confirmar, esse consta, é para dar para aquelle engenheiro pelos brilhantes feitos e demonstração de conhecimentos technicos.

A montagem dos apparelhos automaticos é egual a construcção do ramal de Austin á Santa Cruz, que depois de prompto, inaugurado e entregue ao trafego em geral, está passando por grandes reparações, para não dar na vista.

Tanto que, foram para ali, mandados innumeros trabalhadores das turmas da 1ª residencia da linha do Centro, para fazer de novo o que já foi pago, e dado como prompto.

Assim é no ramal de São Paulo com as cabines electricas, que estão sendo movimentadas á mão pelos respectivos guardas chaves!

E' o que faltava na Central do Brasil!, insotallações electricas custosas, para movimentar os apparelhos á mão!

A RENDA DURANTE A SEMANA FINDA

A renda bruta da Central do Brasil durante a ultima semana attingiu a importancia de .... 3.504:772$153.

COLHIDO POR UM TREM

Na estação do Engenho Novo, um trem especial de carros vasios, apanhou o guarda cancella extranumerario Aristeu Polycarpo de Medeiros, ficando este em estado grave.

O infeliz empregado da Estrada de Ferro Central do Brasil depois de medicado pela assistencia Publica, foi recolhido a uma Casa de Saude, por conta dos cofres da Estrada.

OS "CARONAS"

A estação D. Pedro II forneceu hontem, por conta dos diversos Ministerios e outras repartições publicas, 35 passagens, na importancia de 3:408$600.

PERDEU-SE a cautela n. 94 375 da casa de Penhores de A. M. Rocha & Cia.

PERDEU-SE a cautela n. 352 882 da casa de penhores de Guimarães & Sanseverino.

INSPECTORIA DE VEHICULOS

INFRACÇÕES DO REGULAMENTO DO TRANSITO E DOCUMENTOS APPREHENDIDOS

Por desobediencia ao signal — Passageiros, ns.: 8042 — 8099 — 8771 — 9735 — 29 — 111 — 503 — 1096 — 4108 — 4116 — 4728 — 5986 — 11313 — 14205 — 14377 — 3016. L. Publica, n.: 25. Carga, ns.: C 3085 — C 3067 — C 98 — C 1611 — C 269 — C 337.

Por desobediencia ao signal a ser fiscalizado — Passageiros, ns.: 6680 — 5105.

Por não diminuir a marcha no cruzamento — Passageiros, ns.: 9367 — 9900 — 888 — 5151 — 5502 — 11723 — 6434 — 6677.

Por passar contra mão de direcção — Passageiros, ns.: 9247 — 4982 — 10503 — 10952 — 11708. Carga, ns.: C 6119 — C 3037 — C 3332.

Por excesso de velocidade — Passageiros, ns.: 8680 — 512 — 1557 — 1922 — 4547 — 10097 — 10673 — 10871 — 11732 — 12230 — 12014 — 12906 — 13051 — 13127 — 13682 — 13949 — 13968 — 2216 — 3725 — 6320 — 6509 —7130. C. N., ns.: 13. Carga, ns.: C 278 — C 508 — C 1073 — C 2809 — C 5006 — C 5024 — C 5033 — C 5211 — C 5493 — C. 6196.

Por fazer manobra em logar não permittido — Carga, ns.: C. 3187.

Por circular para angariar passageiros — Passageiros, n.: 367.

Por estacionar em logar não permittido — Passageiros, ns.: 551 — 4728 — 12011 — 14158 — 14309 — 7564.

Por transitar com descarga aberta — Passageiro, n.: 1444.

Por interromper o transito — Passageiros, ns.: 1035 — 4728 — 10503. Carga, n.: C 3187.

Por passar faltando transferencia carteira e matricula — Passageiros, ns.: 8001 — 8108 — 8204 — 9017 — 9295 — 9900 — 78 — 490 — 683 — 702 — 761 — 1572 1895 — 4720 — 4751 — 10036 — 10965 — 11754 — 11361 — 12134 — 13060 — 3551 — 2405 — 6686 — 1141. Carga, ns.: 2787 — C 3158 — C 3651 — C 3840 — C 4301 -- C 4323 — C 4696.

Por chocar-se com outro — Passageiros, ns.: 425 — 12806 — 13527 — 1350 3-- 13868 — 3905 — 6919 — 7053 — 7094. Carga, ns.: C 2215 — C 2215 — C 4047.

Por entregar a direcção a outro — Passageiros, ns.: 5105 — 14009.

Por passar com lanternas apagadas — Passageiros, ns.: 5271 — 7426. Carga, ns.: 1495.

Por passar entre o meio fio e o bonde — Passageiros, n.: 10208. Carga, n.: C 4625.

Por transportar passageiros entre os E. Rio e S. Paulo — Experiencia, n.: 24. Carga, ns.: C 327 — C 850 — C 1814 — C 2800 — C 4130 — C 4793.

Por decreto n. 1959 —— Carga, ns.: C 134 — C 3035 — C 3974 — C 4671 — C 6257.

Por dormir dentro do vehiculo — Passageiros, n.: 3756.

REGISTRO FUNEBRE

FALLECIMENTOS

Falleceu, em Nova York a senhora d. Maria Adelaide Brandão Newman, esposa do industrial Milton Eduardo Newman, chefe da firma Newman & Cia. Ltda.

MISSAS

Por alma da sra. Eugenia Carolina Huguenin Souto será celebrada, hoje, ás 9 horas, na egreja de S. Rita, missa de 7º dia.

— Paulina Alves de Lima — Realiza-se quinta-feira, 10 do corrente, na egreja de S. Francisco de Paula, ás 10 horas ,missa de 30º dia pelo passamento da sra. Paulina Alves de Lima, e mãe do nosso collega de imprensa Vicente Lima, director da Empresa Lux.

O presidente da Republica assignou hontem os seguintes decretos:

Decretos assignados na pasta da Agricultura

Nomeando: Plinio Maciel dos Santos, para exercer, em commissão, o cargo de segundo escripturario da Estação Experimental de Entre Rios, no Serviço de Algodão do Estado da Bahia; o ajudante technico interino da Estação Sericicula de Barbacena, Estado de Minas Geraes, engenheiro agronomo Leuro Cardoso, para exercer, effectivamente, o mesmo cargo, Dallabor Hansch para exercer o cargo de jardineiro do Museu Nacional.

Aposentando: o auxiliar de primeira classe do Serviço de Industria Pastoril Bernardino Luiz Monteiro de Barros, julgado invalido.

Theatro Republica

Companhia Satanella-Amarante

HOJE — A'S 8 3|4

"MISS DIABO"

A PEÇA QUERIDA DAS FAMILIAS

Amanhã — "MISS DIABO"

SEXTA-FEIRA:

Primeiras representações da grandiosa revista portugueza "TREMOÇO SALOIO".

Em festa artistica de LUIZA SATANELLA—A's 7 3|4 e 9 3|4. 11ª récita de assignatura.

TRIANON

— SESSSÕES A'S 8 E 10 HORAS —

HOJE — A GRANDE PEÇA — HOJE

O CANARIO

— TRES ACTOS DE IRRESISTIVEL COMICIDADE —

— — — Grande trabalho comico de Procopio — — —

DIA 15 — GRANDE FESTIVAL DE PROCOPIO COM A PEÇA DE HENRIQUE PONGETTI

"NOSSA VIDA E' UMA FITA"

O SR. WASHINGTON LUIS, DEIXANDO A PRESIDENCIA DA REPUBLICA, CONTINUARA' A MILITAR NA POLITICAGEM. E' QUE S. EX. CONSEGUIO ESTABILIZAR-SE COMO POLITICO, COISA BEM MAIS FACIL DO QUE ESTABILIZAR CAMBIO...

CAPITAL 100 REIS

Diario Carioca

INTERIOR 200 REIS

Anno III — Numero 630 || Rio de Janeiro, Quarta-feira, 9 de Julho de 1930 || Praça Tiradentes nº 77

O CRIME DE UM PROMPTIDÃO DA DELEGACIA DO 12.º DISTRICTO POLICIAL

Tendo procurado prender um anspeçada da Policia, que lhe resistiu á prisão, o policial alvejou-o

ALEM DO ANSPEÇADA, FOI FERIDO UM INDUSTRIAL

A scena de sangue desenrolada, hontem, á noite, na rua dos Arcos, proximo a uma padaria ali existente, teve como causa o sanguinario despeito de um policial, por causa de uma gauderia que despresava o seu amor pelo de um caixeiro de botequim.

Até bem pouco tempo foram amantes uma tal Mariazinha, que até trás-ante-hontem, morou na Villa Artistica, á rua dos Arcos n. 21, e Vicente Ferreira de Souza, de cor branca, brasileiro, com 31 annos de edade, solteiro, anspeçada do Corpo dos Serviços Auxiliares da Policia Militar, residente, em seu quartel, na rua Frei Caneca.

Por isso, não raras vezes, Mariazinha recebia intimação, para evitar escan-discussões e luta corporal, provocando com isso, ameúde escandalos na Villa.

Por isso não raras vezes, Mariazinha recebia intimação para evitar escandalos, do seu senhorio Alfredo Taveira.

Sendo ultimamente intimada a desoccupar o quarto, Mariazinha, conseguiu mudar-se dali sem que Vicente soubesse para onde.

Isso deu causa a que o homemzinho terrivel visse um amante em cada um dos conhecidos da rapariga, desta destacando entre esses o caixeiro de nome Victorino de tal, empregado no botequim da rua dos Arcos n. 58.

Depois de dirigir-se a muitos dos conhecidos de Mariazinha a terrivel ameaça de que assassinaria, não só a ella, mas quem encontrasse em sua companhia, Vicente, scismado de que fosse Victorino seu amante, por tres vezes o procurou, sempre armado de faca para matal-o.

Hontem, á noite, Vicente andou procurando Mariazinha disposto a matal-a. Não a encontrando dirigiu-se ao botequim em que trabalhava Victorino.

Este, ao avistar o terrivel anspeçada de faca em punho, tratou de fugir, occultando-se numa padaria proxima, depois de uma correria pela rua dos Arcos, que trouxe o seu pequeno trecho em constante rebuliço.

A delegacia do 12º districto fica ali proximo, na rua do Lavradio, de sorte que o commissario de serviço mandou ao local um promptidão militar, afim de apurar do que se tratava.

O "promptidão", cujo nome, qualificativos e numero nos foi occultado, vendo o modo por que estava se conduzindo o anspeçada Vicente, intimou-o a lhe entregar a arma, afim de ser preso.

O anspeçada não quiz obedecel-o. E o promptidão, já então de pistola em punho, o intimou a se render.

Ao invés disso, o anspeçada teria avançado para o promptidão, que, vendo correr risco sua vida, fez varios disparos com a sua arma. Vicente, que foi attingido pelo projectil no flanco direito, tombou por terra gravemente ferido.

Nessa refrega, foi tambem ferido Joaquim Ferreira Pedra, de côr branca, portuguez, com 39 annos de edade, casado, industrial, residente na rua Lavradio n. 146, sobrado, em cuja loja é estabelecido com a fabrica de malas Universo.

Pedra soffreu um ferimento penetrante na coxa esquerda.

Ambos foram soccorridos no Posto Central de Assistencia, sendo que o anspeçada Vicente, depois de ser submettido á delicada intervenção cirurgica, foi internado no Hospital de Prompto Soccorro.

Na delegacia do 12º districto foi instaurado inquerito a respeito.

MR. H. A. CHURCH

O SEU FALLECIMENTO, ANTE-HONTEM

A Light and Power perdeu, ante-hontem, um dos seus mais prestimosos auxiliares. Mr. Church era, com effeito, um chefe, na verdadeira accepção do termo: operoso, intelligente e probo.

O seu enterramento teve logar ás 16 horas de hontem, saindo o feretro de sua residencia, á rua D. Anna n. 36, para o cemiterio de S. João Baptista.

A solennidade religiosa de encommendação foi realizada pelo pastor dr. H. C. Ducker.

Um menor, brincando, engoliu um nickel de 200 réis

O menino Roberto, filho de Joaquim Liojoldo Teixeira, de 2 annos, residente á rua Teixeira da Costa n. 69, em Irajá, brincando hontem, á noite, em sua residencia, poz um nickel de 200 réis na boca e inconscientemente o engoliu.

Seu pae afflicto, levou-o á Assistencia do Meyer, onde os medicos depois de examinarem fizeram-no ficar ali em observação.

MINAS GERAES

PONTE NOVA — (Correspondencia especial para o DIARIO CARIOCA) — Segundo estamos informados, o sr. Emilio Jardim vae occupar o logar de secretario do Interior, no governo do sr. Olegario Maciel. Essa noticia foi recebida com muita satisfação nesta cidade, onde o sr. Emilio Jardim, com justa razão, conta grande numero de amigos e admiradores.

Se o governo do sr. Olegario Maciel fôr composto sómente de homens do valor do sr. Emilio Jardim, podemos, desde já, assegurar que Minas muito terá a lucrar no periodo de 930-934. Como esta noticia chegou aqui debaixo de grande satisfação, fazemos votos para que se converta em realidade.

Após uma discussão com o marido ateou fogo ás vestes

A joven Robertina Pereira de Souza, hontem pela manhã, após acalorada discussão com seu marido, Gregorio de Souza, foi á cozinha de sua residencia e, despejando sobre as vestes uma garrafa de petroleo, em seguida ateou-lhes fogo. A infeliz moça depois de soccorrida pela Assistencia do Meyer, foi em estado grave internada no Hospital de Prompto Soccorro, com queimaduras do 1º e 2º gráos generalizadas.

Arrombaram o xadrez e fugiram

O CONHECIDO LADRAO "TOTE", MAIS UMA VEZ POE A' PROVA A SUA ESPECIALIDADE EM ARROMBAR PRISÕES

Na semana passada fugiram, arrombando a parede do xadrez da delegacia do 19º districto, evadindo-se, varios detentos, entre elles o conhecido larapio Romualdo de Oliveira Filho, vulgo "Tote", perito em arrombamento de xadrezes.

A 4ª Delgacia Auxiliar poz diversos investigadores no encalço dos fugitivos.

Surprehendido occulto numa dependencia da residencia de um funccionario do Lloyd Brasileiro

Ante-hontem, tarde da noite, quando o sr. Edelzito Moreira dos Reis, sobrinho do sr. Lourenço de Souza, machinista do Lloyd, penetrava em certa dependencia de sua casa, surprehendeu acocorado a um canto um individuo que ao divisal-o avançou para elle, e o aggrediu. O aggredido bradou por soccorro, vindo em seu auxilio o senhor Juper Duarte, viuvo de uma filha do dono da casa, que depois de uma luta renhida, conseguiu subjugar o ladrão.

A policia do 19º districto scientificada de que se passava mandou ao local o investigador Paulino, que recambiou o pirata para aquella delegacia, onde foi elle autuado em flagrante.

Uma quinquagenaria atropelada na rua Dias da Cruz

A quinquagenaria Palmyra Maia, casada e residente á rua Dias da Cruz n. 717, quando hontem, á tarde, atravessava essa rua, foi atropelada por um automovel, que, augmentando a velocidade desappareceu.

A victima, que soffreu fractura da 9ª costella, depois de soccorrida, retirou-se para sua residencia.

O DESASTRE DE HONTEM, EM SENADOR VASCONCELLOS

Derrapando em uma curva muito fechada tombou o auto-caminhão n.º 5481, em que viajavam 28 mata-mosquitos — Das victimas sairam feridas 17, escapando, incolumes, 11

Durante o dia de hontem, sairam, com destino a Campo Grande, onde iam proceder a serviço de expurgo e policiamento de fócos, 4 turmas de mata-mosquitos, duas das quaes, com 14 homens cada uma, chefiadas pelos capatazes Chrispim Mendes de Miranda e Arlindo Antonio de Paula, que viajavam no auto-caminhão n. 5481, e as duas restantes, chefiadas pelos capatazes Irineu Bastos e Lourival de tal, viajavam no auto-transporte n. 5465.

A' tarde, quando regressavam para a praça da Bandeira, corria á frente do outro vehiculo, pela estrada Rio-São Paulo, o auto caminhão n. 5481, que desenvolvia velocidade excessiva.

Proximo á estação de Senador Vasconcellos, ao fazer uma curva muito fechada, ali existente, succedeu que o 5481 derrapou, tombando em consequencia. Atirados por terra, os 28 mata-mosquitos ficaram bastante machucados saindo dentre elles, feridos, os seguintes, em numero de 17:

Agnello de Oliveira Santos, de côr branca, brasileiro, com 26 annos de edade, viuvo, mata-mosquitos, residente na rua Garcia n. 49, com contusões e escoriações; Antonio Tavares Pinho, de côr parda, brasileiro, com 36 annos de edade, casado, mata-mosquitos, residente no Campo da Areia n. 29, com fractura de quatro dedos da mão direita e escoriações generalizadas; João Belmiro, de côr preta, brasileiro, com 32 annos de edade, casado, mata-mosquitos, residente na avenida Paulo de Frontin n. 273, com contusões e escoriações; Armando Ferreira do Amaral, de côr parda, brasileiro, com 19 annos de edade, solteiro, mata-mosquitos, residente na rua Commendador Pinto n. 105, com ferimentos na região costo-lombar esquerda; Francisco Duarte, de côr branca, brasileiro, com 22 annos de edade, solteiro, mata-mosquitos, residente na rua Coronel Almeida n. 3, com fractura de ambos os tornozellos; Arlindo Antonio de iPnho, de côr branca, brasileiro, com 21 annos de edade, solteiro, capataz da Saude Publica, residente na rua Inhoamirim n. 11, com contusão na região cervical; Arlindo Antonio de Pinho, de côr branca, brasileiro, com 29 annos de edade, casado, mata-mosquitos, residente na rua João Romariz n. 8, em Ramos, com ferimento na coxa e joelho direitos; Aramilde dos Santos, de côr parda, brasileiro, com 18 annos de edade, solteiro, mata-mosquitos, residente na rua Doze de Dezembro s|n, com ferimento contuso no joelho esquerdo; Domingos José de Andrade, de côr branca, portuguez, com 41 annos de edade, viuvo, mata-mosquitos, residente na rua Teixeira Francisco n. 25, com contusões e escoriações; João Ferreira, de côr branca, brasileiro, solteiro, com 25 annos de edade, mata-mosquitos, residente na avenida dos Democraticos n. 1619, com contusões e escoriações; Pedro Dias Filho, de côr branca, brasileiro, com 28 annos de edade, casado, mata-mosquitos, residente na avenida Automovel Club n. 59, com ferimento no hemithorax esquerdo, na região occipto-frontal e escoriações; Chrispim Mendes Miranda, de côr branca, brasileiro, com 24 annos de edade, solteiro, capataz da Saude Publica, residente na rua Porto Alegre n. 23 B, com contusões na região scapulo-humeral direita e no joelho correspondente; Martiniano Guedes de Miranda, de côr branca, brasileiro, com 22 annos de edade, solteiro, mata-mosquitos, residente na rua Elias da Silva n. 37, com ferimentos no punho e mão direitos; Sizinio Gomes Ferreira, de côr parda, brasileiro, com 35 annos de edade, casado, mata-mosquitos, residente na Circular da Penha, com ferimentos na perna esquerda; Lino Mariano de Aguiar, de côr parda, brasileiro, com 42 annos de edade, casado, mata-mosquitos, residente na rua Oliveira Fausto n. 21, com escoriações pelo corpo; Modesto Castilho, de côr branca, brasileiro, com 25 annos de edade, solteiro, mata-mosquitos, residente na rua Porto Alegre n. 58, com ferimentos na mão direita e accomettido de commoção cerebral, e Aristides do Carmo, de côr preta, brasileiro, com 20 annos de edade, solteiro, mata-mosquitos, residente na rua Marechal Aguiar n. 85, com ferimento no cotovello esquerdo e accomettido de commoção cerebral do 1º grão.

Após os curativos recebidos no Posto de Assistencia do Meyer, os feridos recolheram-se ás respectivas residencias.

Os feridos foram transportados para a Assistencia no auto-caminhão n. 5465.

ULTIMA HORA SPORTIVA

O CAMPEONATO MUNDIAL DE FOOTBALL, EM MONTEVIDE'O

MONTEVIDE'O, 8 (A. A.). — A Commissão Executiva do Campeonato Mundial de Football, adiou, para amanhã, a organização da tabella de jogos, afim de dar tempo aos delegados das diversas nações concurrentes a que entrem em accôrdo quanto a detalhes de organização dessa tabella.

O dr. Afranio Costa, chefe da delegação brasileira, pediu que lhe fosse communicado, opportunamente, qual o intervallo entre as diversas partidas.

MONTEVIDE'O, 8 (A. A.). — Os jogadores brasileiros não treinaram hoje, tendo sido o dia destinado ao descanso.

Os delegados brasileiros, acompanhados de alguns jogadores, visitaram hoje os uruguayos em seu campo de concentração, no Prado, sendo ali recebidos com demonstrações de alta cordialidade.

Por essa occasião, o representante da Agencia Americana teve occasião de falar ao dr. Afranio Costa, chefe da delegação brasileira, o qual disse estar plenamente satisfeito com a ordem e a disciplina mantidas pelos seus dirigidos, que se acham plenamente compenetrados de sua magna responsabilidade perante seus patricios.

Os brasileiros treinarão amanhã, em Pocitos.

MONTEVIDE'O, 8 (A. A.). — Os jogadores chilenos treinaram hoje, para o que constituiram dois grupos, um dos quaes praticou o football e o outro executou exercicios de gymnastica.

QUAL A MELHOR INTERPRETE DA MUSICA BRASILEIRA? QUAL O MELHOR CANTOR BRASILEIRO?

"Diario Carioca" resolve abrir um Concurso artistico, offerecendo valiosos premios aos vencedores

Já não temos mais duvidas quanto ao exito do concurso que o DIARIO CARIOCA vae abrir entre os seus leitores, afim de apurar quaes os melhores interpretes das nossas canções regionaes.

Desde o seu lançamento, que a idéa obteve logo acolhida sympathica e enthusiastica. Diversos cartões e telephonemas recebemos, salientando a importancia e opportunidade do certamen. E, ainda hontem, tivemos a expressiva visita da applaudida maestrina pernambucana, sra. Amelia Brandão Nery, que acaba de surprehender o mundo artistico carioca, com a revelação de notaveis composições regionaes de sua autoria, particularmente do folklore nordestino.

A sra. Amelia Nery, em companhia da escriptora Rachel Prado, teve occasião, durante a palestra que entreteve comnosco, de nos manifestar o seu applauso á iniciativa do DIARIO CARIOCA.

Aliás, outra coisa não era de esperar da cultura artistica do nosso povo, que está, agora mais do que nunca, ansioso por expressar, publicamente, aos nossos artistas, a estima em que os tem.

Já amanhã, conforme consta das condições publicadas abaixo, iniciaremos a publicação dos coupons para as votações.

Chegou, portanto, a vez de a vontade popular pronunciar o seu veredictum nas urnas. Aguardemos, pois, o resultado desse pronunciamento.

CONDIÇÕES DO CONCURSO

I — O concurso do "DIARIO CARIOCA" tem por fim apurar, de accôrdo com as preferencias de seus leitores,

QUAL A MELHOR E QUAL O MELHOR INTERPRETES DAS MUSICAS REGIONAES BRASILEIRAS;

II — A preferencia se manifestará por meio de votos expressos em cedulas que o "DIARIO CARIOCA" publicará diariamente, até o encerramento do concurso, e nas quaes os votantes inscreverão os nomes de sua escolha.

III — Só poderão ser votados:

a) os cantores de nacionalidade brasileira ou os que, pertencendo a outra qualquer nacionalidade, estejam plenamente identificados com o ambiente brasileiro, revelando-se interpretes fieis das musicas typicas do Brasil, e

b) os cantores, brasileiros ou não, de accôrdo com a condição acima estipulada, que, por meio do radio, do disco ou em seus recitaes, tenham concorrido para a maior diffusão das musicas regionaes brasileiras.

IV — A votação para a escolha da melhor cantora e do melhor cantor de musica brasileira, será iniciada com a publicação das primeiras cedulas, no dia 10 do corrente e encerrada no dia 10 de setembro proximo.

V — A apuração dos votos será feita, publicamente, ás quintas-feiras — 17 horas — na sala de redacção do "DIARIO CARIOCA", por uma junta designada especialmente para esse fim, lavrando-se uma acta dos respectivos trabalhos que receberá as assignaturas das pssoas presentes.

VI — A apuração final será feita ás 20 horas do dia 10 de setembro, proclamando-se, em seguida, os vencedores.

VII — Em caso de empate de votação na apuração final, uma commissão technica julgará os concurrentes e proclamará o vencedor.

VIII — Além de outros valiosos premios que serão opportunamente divulgados, o "DIARIO CARIOCA" offerecerá aos vencedores artisticas medalhas de ouro.

A MORTE, EM PARIS, DO DR. LUIZ AUGUSTO DE QUEIROZ ARANHA

FALLECEU EM PARIS ESSE PROEMINENTE MEMBRO DO PARTIDO DEMOCRATICO

Foi, com grande pesar, recebido segunda-feira proxima passada, o telegramma vindo de Paris e que relata-

Dr. Luiz Aranha

va a morte naquella cidade do dr. Luiz Aranha, membro proeminente do Partido Democratico de S. Paulo e com assento na Camara Estadual.

O sr. Luiz Aranha, além de consideravel prestigio eleitoral, gosava de grandes sympathias populares e era figura de destaque na alta sociedade paulista.

O representante do 6º districto, ha muito vivia afastado das lides politicas, quando o foram procurar, por occasião da organização do Partido Democratico, ao qual prestou reaes serviços, já na sua formação, já na Assembléa do Estado, onde servindo-se de sua preclara intelligencia, alliada a grandes dotes de orador que possuia, discutiu com proficiencia todos os assumptos em debate.

O dr. Luiz Aranha, que durante muitos annos exerceu em Campinas, sua cidade natal, a profissão de advogado, de ha muito se havia dedicado á lavoura, quando dahi o retiraram novamente para a politica.

O dr. Luiz Augusto de Queiroz Aranha, que morre aos 64 annos de edade, era filho dos barões de Anhumas, Manoel Carlos Aranha e d. Blandina de Queiroz Aranha.

O dr. Luiz Aranha, era genro do conselheiro Antonio Prado, tendo sido casado com d. Maria Prado de Queiroz Aranha. Do seu consorcio ficam dois filhos: o dr. Manoel Carlos Aranha e o dr. Luiz Aranha Junior.

AS HOMENAGENS DO PARTIDO DEMOCRATICO

Logo que o Partido Democratico teve conhecimento do passamento do seu illustre membro, fez hastear a bandeira a meio páo, e vae resolver sobre as homenagens a serem prestadas.

A chegada dos turistas uruguayos

Pelo rapido paulista chegaram, hontem, a esta capital, os turistes uruguayos que constituem a primeira leva da presente estação. Em numero de 40, vieram via Santos, fazendo daquelle porto até esta cidade o percurso por via-ferrea.

A' gare da Central do Brasil esteve presente ao desembarque a directoria do Touring Club do Brasil, representada pelos directores P. B. de Cerqueira e Edgard Chagas Doria, que lhes expressaram, em nome desta Associação, os votos de boas vindas.

Dentre os turistes, contam-se varios socios do Touring Club do Uruguay, que vieram especialmente recommendados ao Touring Club do Brasil.

O ASSASSINIO DO CONDE CRESPI

O JUIZ INDEFERIU O PEDIDO PARA NOVO JULGAMENTO DE FARINA, POR FALTAR A ESTE, FUNDAMENTOS JURIDICOS

S. PAULO, 8 (A. A.) — Como noticiámos anteriormente, o juiz da segunda vara criminal, dr. Paulo Passalacqua, condemnou o réo Domingos Farina, autor da morte do conde Dino Crespi, á pena de vinte e cinco annos e seis mezes de prisão cellular.

Não se conformando com tal decisão do MM. juiz, o advogado do accusado protestou, pedindo novo julgamento, allegando, para, isso, ter sido condemnado a uma pena superior a vinte annos.

Conclusos os autos, o magistrado, em despacho de hontem, indeferiu o requerido, perguntando os "decretos e leis em que se basciava o advogado do réo para semelhante pedido", que se referem ao funccionamento do Jury e não podem ser applicados ao caso dos autos, que é de julgamento singular".

Colhido por auto, na rua 24 de Maio

Quando, hontem, pela manhã, procurava atravessar a rua 24 de Maio defronte ao cinema Modelo, foi atropelado por um auto, o carteiro Antonio da Silveira, de 40 annos, casado, morador á rua Antonio Rego n. 144, na estação de Olaria. A victima, que soffreu ferimentos no nariz, na cabeça e olho esquerdo, depois de soccorrido pela Assistencia do Meyer, ali ficou em observações, por esperar cuidados. seu estado.

FALLECEU O POETA E ESCRIPTOR ANGELO CONTI

NAPOLES, 8 (A. A.) — Falleceu hoje, com a avançada edade de 70 annos, o sr. Angelo Conti, conhecido poeta e artista, pae do sr. Arthur Conti, jornalista que durante longo tempo militou na imprensa do Rio de Janeiro.

Nota da Agencia Americana — O poeta Angelo Conti nasceu em Roma a 21 de junho de 1860.

Escriptor de philosophia, de arte, de viagens e de critica militou o sr. Angelo Conti na imprensa italiana, como redactor e collaborador de jornaes e revistas importantes, taes como "La Tribuna", "Marzocco", "Capitane Fracassa", "Don Chisciotte", "Il dattino", "Giornale di Italia", e "Il Corriere della Sera", ora com seu nome proprio, ora com os pseudonymos, já consagrados nas rodas jornalisticas, de "Dctor Mysticus", e de "Il Sagittario".

Seus conhecimentos e sua cultura lhe valeram o ser chamado para occupar importante cargo na Pinacotheca de Napoles, onde ainda agora se encontrava.

Destacam-se de sua bagagem literaria as seguintes obras: "Giorgione", "La Besta Riva", "Sul fiume del tempo", "Dopo il canto delle sirene" e "Domenico Morelli", este o seu ultimo trabalho, de 1927, optimamente recebido pela critica.

Violenta scena de sangue no campo do America F. C.

APÓS A PARTIDA DE BASKETBALL, UM JOGADOR DO TIJUCA ALVEJOU UM DESAFFECTO DO ANDARAHY, E FOI BALEADO

Realizou-se, hontem, á noite, no campo do America F. C., na rua Campos Salles, uma partida de basketball, disputada pelos clubs Tijuca e Andarahy.

O jogo decorreu sem maiores incidentes, mas, succedeu que o joven Nicoláo Bahonte, elemento do Tijuca, em determinada phase do jogo foi chamado pejorativamente de **Palhaço**.

Acabado o jogo, Bahont, que não gostou do epitheto, dirigiu-se a Melchisebeck Augusto, elemento do club Andarahy, interrogando-o de modo aggressivo quem fôra o autor da pesada pilheria.

Tanto bastou para que entre ambos, com a intervenção dos respectivos teams, se estabelecesse violenta discussão.

No meio da confusão que então reinou, ouviram-se, com curtos intervallos, cinco detonações de arma de fogo. estavam feridos:

Nicoláo Bahont, de côr branca, brasileiro, com 21 annos de edade, solteiro, estudante de direito, reservista

Serenados os animos, apurou-se que do Exercito, residente na rua Itacurussá n. 44, com um ferimento penetrante por bala, no hypocondrio esquerdo, e Melchisebeck Augusto, de côr branca, brasileiro, com 32 annos de edade, solteiro, operario, residente á rua Conde de Bomfim n. 249, com um ferimento penetrante por bala, na coxa direita.

Segundo apurou a policia, Nicoláo Bahont, que tinha em mãos um revolver, aggrediu Melchisebeck, desfechando-lhe um tiro, que o attingiu na coxa direita. Mesmo ferido Melchisebeck avançou sobre o seu aggressor e, conseguindo tomar-lhe a arma, desfechou-lhe 4 tiros consecutivos, dos quaes apenas um attingiu Bahont, ferindo-o gravemente no hypocondrio esquerdo.

Foram ambos presos e autuados em flagrante, tendo procedido contra elles a policia do 15º districto policial.

A' hora em que escreviamos, Bahont, cujo estado é muito grave, estava sendo operado no Hospital de Prompto Soccorro.

Melchisebeck, á ultima hora, continuava ainda preso, na referida delegacia, onde aguardava conveniente destino.

Em torno desse duplo crime de tentativa de morte, correu varias versões segundo as quaes cada um dos feridos tem uma situação mais ou menos sympathica, de accôrdo com a tendencia de cada um dos grupos.

COISINHAS DA COMPANHIA COSTEIRA...

A FALTA DE NUMERARIO PARA PAGAMENTO DOS QUE NECESSITAM

Quem passa em frente ao predio onde funccionam os armazens da Companhia de Navegação Costeira, situados á avenida Rodrigues Alves, nota grande agglomeração junto ao "guichet" do pagador daquella empresa.

Como espirito de curiosidade, procurámos syndicar o motivo daquella agglomeração. Viemos então á saber que a referida companhia luta com falta de numerario para satisfazer os pagamentos do pessoal das officinas e dos que trabalham nos respectivos armazens.

O pagador Arnaldo attende a uns, porque vêm munidos de recommendação especial; outros, porém, que não obtiveram o "cartucho", ficam ali, horas e horas, á espera do promettido pagamento.

A's 16 horas, o pagador fécha o "guichet" e diz para os que esperam: — "Não ha mais dinheiro; só amanhã".

Os pobres trabalhadores voltam no dia immediato, para serem attendidos, e ouvem a mesma coisa. Attendido será só aquelle que trouxer o "cartucho" visado por um dos maioraes da Costeira e, se não o conseguir, leva dias e dias para obter o pagamento do vale.

E' incrivel; mas, é o que affirmam os empregados da Costeira!

Uma casa apedrejada noite e dia, por mãos invisiveis

O sr. José Americo Franco, residente á rua L n. 114, queixou-se ás autoridades do 23º districto, de que sua casa é apedrejada noite e dia, e que, por mais que diligenciasse para descobrir o autor ou autores do apedrejamento, nada conseguiu descobrir até agora.